דבר

דבר יום שני ח' בשבט תשנ"ה 9.1.95 גליון 21450

16 עמודים, המחיר 2.90 ש"ח (כולל מע"מ) באילת 2.40 ש"ח

מעמדו של רבין בסכנה בפתוחות וכבעל יכולת לקדם את התהליך הסדיני גא התמוטט עדיין. יורם פרי. (עמ' 9)

סקר "גאלופ" מגלה נתונים מפתיעים על הערפות הצופה הישראלי. אביבה זלצמן. (עמ' 12)

עשא מעמד האשה בשר בעצמותיה של עדנה רודרג. שמעון ויס. (עמ' 13)

חדשות חוץ	6
כלכלה	8–7
עכשיו	13–11
ספורט	15
כל דבר	16

ארה"ב וישראל יפעלו לסיכול המירוץ הגרעיני האיראני

פגישותיו של שר ההגנה האמריקאי יוחדו לנושא הגרעיני ולדרישתה של מצרים שישראל תחתום על האמנה לאי הפצתו של נשק גרעיני; פרי: ישראל זקוקה לזמן נוסף בעניין זה; ועד ישובי הגולן יפגין במהלך סיורו של ויליאם פרי בגבול הצפון; השר האורח מסיים היום את ביקורו בישראל

שר ההגנה של ארה"ב בפגישה עם רמטכ"ל רא"ל דן שומרון בלשכה בתל אביב (צילום: גרשון בוקשין/ י.פ.א.)

מאת און כדי
וסוכנויות הידיעות

שר ההגנה האמריקאי ויליאם פרי אמר אתמול, כי ארה"ב מודאגת מאד שאיראן תהפוך מעצמה גרעינית. פרי, שבא לביקור בישראל, הביע את ראגת וחשיגמון כאשר כתבים שאלו אותו בדבר הידיעות, שרוסיה תשלים את הקמתה של תחנת כח גרעינית באיראן בתוך המפרץ. "איני מעוניין להגיב על נושא זה, עד שאקרא את הניתוח המפורט על ידיעה זו", אמר.

"אנו מודאגים מאד נוכח האפשרות שאיראן עלולה להפך מעצמה גרעינית", הדגיש פרי בתום שיחות עם שר הרוץ שמעון פרס. "איננו רואים בכך התפתחות מתקבלת על הדעת, ואם העיסקה האיראנית־רוסית זו תוביל לכיוון זה, נתנגד מאד".

שר הרוץ שמעון פרס אמר בתום פגישה עם שר ההגנה האמריקני, כי השתתפות אמריקנית כלשהי בשמירת השלום בגולן, תהיה בעלת "אופי סימלי". "ודשה לי להסיף בנושא זה, כי מנקודת השקפה שלנו, אף אם אמריקנית אחת איננה צריכה לראוג לגבי גורל ילדיהם במזה"ת. זהו אינטרס ישראלי בסיסי".

פרס הוסיף, "תמיד נוהרנו לא לבקש מבחורים אמריקניים להקריב את חייהם או לסכן את חייהם למען בטחון ישראל. זכינו לעזרה ברכים רבות אחרות, ואנו אסרי תודה על כך, ואנו מקווים להמשיך באותה מדיניות בעתיד", אמר.

שתי חברות גרמניות התחילו ב־1974 בבניית תחנת הכח הגרעינית איראנית בעיר בושר, לפני מהפכת חומייני. הפרוייקט הופסק אחר כך, והתחנה ניזוקה קשה בהפצצות עיראקיות במלחמה עם איראן בשנים 1980־1988.

המנהל בפועל של התחנה, קאזם תאביק, אמר לעיתונאים, "הצד האיראני הגיע להסכם עם רוסיה בסכום של 800 מיליון דולר להשלמת הפרוייקט, ומוסקבה הסכימה להשלים בתוך 4 שנים את היחידה הראשונה של תחנת הכח הגרעינית".

השר הרוסי לאנרגיה גרעינית, ויקטור מיכאילוב, שהגיע ביום חמישי שעבר לאיראן, מסר קודם לכן לעיתוני טהרן, כי בקרוב יחתם הסכם להשלמת היחידה הראשונה של התחנה.

איראן ותמה על האמנה לאי־הפצת נשק גרעיני והיא חברה בסוכנות הבינלאומית לאנרגיה גרעינית.

איראן ביקשה אתמול ממדינות המזה"ת ליזום מהלכים דיפלומטיים שיאלצו את ישראל להשמיד את הנשק הגרעיני שברשותה. כך דיווחה סוכנות הידיעות הרשמית איר"א.

"אנו מבקשים ממדינות האזור לראות ביסלתה הגרעינית של ישראל איום של ממש, ולגייס את הדיפלומטיה שלהן על מנת לאלצה להשמיד אותו," אמר דובר משרד הרוץ האיראני, מחמוד מוחמאדי.

בקודר אמר השר פרי, בכוונתו להעלות, בשיחותיו בישראל את השאלה של אי־הפצתו של נשק גרעיני. "כאשר אפגש עם ראש הממשלה רבין, אלחץ עליו לחתום על האמנה לאי־הפצת נשק גרעיני", אמר פרי בתום ביקור של יומיים בקהיר.

פרי הוסיף, בפגישה עם חברי לשכת הסחר האמריקנית־המצרית בקהיר, כי כבר העלה שאלה זו בפגישתו בשבת עם נשיא

(המשך בעמוד 5)

רבין יימנע כנראה מדיון בשאלות אישיות

סיעת העבודה מתכנסת לדיון בחוק ההסדרים תוך חיפוש מוצא מהצעת דיין

מאת אמיר נויפן

סיעת העבודה תתכנס היום בבוקר בליכת ראש הממשלה לדיון מיוחד בנסיון לפתור את משבר חוק ההסדרים, בעקבות ההסתייגות של חבר הכנסת אלי דיין בדבר יום לימודים ארוך. אמש נודע, כי ראש הממשלה רבין מתכוון לעשות מאמץ ולמקד את הישיבה סביב הנסיון ליצור הסכמה עם דיין על נוסחה שתאפשר הסרת ההסתייגות.

בניגוד להערכות המוקדמות, ולמרות רבריו בישיבת לשכת העבודה על הכרעות קשות שיידרשו היום, מתכוון רבין בישיבה שזימן היום לא לעסוק בינתיים בחשבונות עם דיין ולא להטיף לו על התנהגותו במשבר חוק ההסדרים והתקציב. רבין עשוי לבקש מחברי הסיעה להגביל את דיון לנושא היחיד שזעמר באופן רשמי על סדר־יומה של הישיבה - חוק ההסדרים וההסתייגות בדבר יום לימודים ארוך.

בעקבות ההתייצבות המוקדמות שהתקיימו בימים האחרונים ייתכן שלישיבה תובא הצעת פשרה מוסכמת על כל הצדדים - ראש הממשלה, שר האוצר אלי דיין. אמש נבנס שוב לתמונה שר הרוץ פרס, אשר נועד עם אלי דיין לפגישה בארבע עיניים.

בעמ' 8

חלב ומוצריו התייקרו ב־3.5% בממוצע

בפגישה, בלשכת שר הרוץ בירושלים, הציג דיין בפני פרס את מתכונת הפשרה המקובלת עליו ושנדחתה בינתיים על־ידי שר האוצר שוחט. על־פי ההצעה תביא הממשלה להחלת יום לימודים ארוך בבתי ספר יסודיים בלבד - עד 15:00 - בערי הפיתוח, אזורי העדיפות הלאומית ושכונות מצוקה, מה־1 בספטמבר, ותתחייב להחיל יום לימודים ארוך בשאר אזורי הארץ עד ה־1 בספטמבר 1996.

פרס מתכוון, ככל הנראה, לקיים מגעים עד לשעת כינוס הישיבה היום בבתי־דין, על מנת לנטות ולהביא לישיבה נוסחה מוסכמת על כל הצדדים.

בעיית חוק ההסדרים נדונה היום בשולי ישיבת הממשלה, ונמסר בה, כי משיכת החוק גרמה לסיבוכים פרוצדורליים, וכי לא ברור אם אפשר עדיין להחזיר את החוק בשלמותו למליאת הכנסת - גם אם יימצא פתרון והסתייגות דיין תוסר. כישיבה ביקש רבין מכל שרי העבודה להשתתף בישיבה היום.

רבין הודיע: בישיבת הממשלה הקרובה יוצגו כל תוכניות הבניה בשטחים

פרס לשרים: לא הכל ריטינג; נמיר: למה אתה צועק? פרס: כי אני אוהב לצעוק

מאת מוטי בסוק

ראש הממשלה, יצחק רבין, הודיע אתמול למשלה, בעקבות דרישות נמרצות של שרי מרצ, כי בישיבת הממשלה הקרובה, ביום ראשון הבא, יניח שר הבינוי והשיכון פואד בן אליעזר בפני השרים את כל תוכניות הבניה בשטחים. שר הרוץ, שמעון פרס, קרא לשרים לדבק בעמידה אידיאולוגית אחתה, שכן "לא הכל זה אדירים בתחום המדיני ובתחום הכלכלי. "מצבנו השתנה ללא הכר תוך שנה". בפגישתו לשרים, שאל פרס: "אלוהים אדירים, על מה אתם נאבחים? תפסיקו להיכנס לפאניקה". לדעתו, הממשלה צריכה לגלות עמידה אידיאולוגית איתנה ולא לפוזל כל הזמן לכיוון הריטינג. "אסור להיות עבדים לדעת הקהל". הוא הזכיר כי דוד בן גוריון פעל למען תוכנית החלוקה בניגוד לדעת רוב הישוב בארץ. "לא צריך להתגיף לדעת הקהל. לא הכל זה ריטינג. לא צריך תמיד להביט מאחורי הגב". לדעת פרס לליבוד אין מדיניות אלטרנטיבית. הממשלה צריכה לגלות "עמידת ברזל ובהתלהבות. היתה לממשלה הזו הצלחה אדירה ואם השרים לא יגידו זאת חוגים מבחוץ לא יבואו להתפלל למענם".

במהלך נאומו התענינה נמיר, "למה אתה צועק ?", ופרס השיב לה, "כי נעים לי לצעוק".

גם ראש הממשלה טען כי הממשלה עשתה דברים שלא יאמנו: "יש היום פיזות במעמד הממשלה בציבור, שלא בצדק. הממשלה זוכה להערכה רבה בעולם כולו. את התוצאות למהלכיה אי אפשר לראות מהיום למחר. זה תהליך. אי אפשר לבדוק את הממשלה עם סטופר ביד".

רבין מתח ביקורת על שרים, שבעבר כי מדיניות הממשלה ומדיניות העובד בראשה, בנושא השלום, אינה נחרצת לאחרונה: "דיבורים כאלו נוגעים לזק ולכעס. יש אישים פלסטינאים שאיתם קל

(המשך בעמוד 5)

ריטינג.

שרת העבודה הדרוזה אדה נמיר התלוננה כי "תהליך השלום מתקים לאט מדי. ישראל צריכה להתחשב כלוח הזמנים. יש דברים בתהליך שלא נוכל לעשות מאחר יותר". לדעתה, יש כרסום באמון הציבור בממשלה ובתהליך. היא ביקשה כי ראש הממשלה יכנס ישיבת ממשלה מיוחדת לדיון בהמשך תהליך השלום.

בתגובה על דברים אלו אמר פרס כי הממשלה הנוכחית רשמה לזכותה הישגים

ריאד, (ע"ש. פי. איי.)- פואד מלך סעודיה אמר אתמול, כי ארצו תמשיך לתמוך בתהליך השלום במזרח־התיכון, בעם הפלסטיני ובסוריה. לדבריו, סעודיה גם תמשיך לחיזוק מעצמת שיתוף הפעולה של המפרץ, ובה חברות 6 מדינות, ובליגה הערבית שבה חברות 22 מדינות.

פואד אמר במושב־הזרש של המועצה המייעצת של סעודיה, "תמכנו בתהליך השלום במזרח התיכון כל עוד הוא ותור לשלום צודק ובר־קיימא באזור. נמשיך לתמוך בכל, המאמצים למען שלום, מאמצים שנועדו להפסיק שפיכת דמים בכל מקום בעולם".

פואד: נמשיך לתמוך בתהליך השלום

הסכם על דמי האירגון ייחתם היום

ההסתדרות והמעסיקים הפרטיים יפעלו לארגן עובדים בתעשיות ה"היי־טק"

מאת אפרים דודי

הסכם ממגרת במגזר העסקי ייחתם היום בשעות הבוקר. בלשכת יו"ר הסגן לאיגוד מקצועי שבבית הועד הפועל. ההסכם הושג אתמול לפנות בוקר, לאחר שעות ארוכות של דיון. בציבי ההסתדרות, בראשות יו"ר הסגן לשיתוף מקצועי עמיר פרץ, ובציבי לשכת התיאום של הארגונים הכלכליים, בראשות יו"ר ועדת העבודה רוזן טמיר, הביעו אתמול שביעות רצון מההסכם. סמיר אמר, כי המעסיקים הפרטיים ויתרו על כך שלא כרכו את ההסכם החדש על תוספת היוקר עם הסכם הממגרת, הכולל הסדרת דמי האירגון ודמי הטיפול המקצועי שישלמו העובדים להסתדרות. זו היתה הדרישה המעסיקים בשבוע שעבר ונקב ודישה זו "שפך" הסדר.

פרץ מסר דיון חשבון מפורט על הסכם הממגרת שנחתם עם המעסיקים במגזרת ישיבת הגבוהת ההסתדרות שנערכה אתמול. לדבריו הוקבלה תביעת ההסתדרות להפרדה בין הסדר על גביית דמי־חברות בהסתדרות, ודמי הטיפול האירגוני, לבין הסדר על הסכם תוספת יוקר חדש, שייפתח רק בעוד עשרה ימים. בעקבות ההסכם, המעסיקים הסכימו לגבות עבור ההסתדרות את דמי־חברי של עובדים חברי הסתדרות הכלולים בהסכמי הקיבוצים, בשיעור 0.9 אחוז ואת דמי הטיפול האירגוני מעובדים שאינם חברים בהסתדרות, אך בתנים מן ההסכמים הקיבוציים שהיא משיבה, בשיעור 0.7 אחוז משכרם. הנוסחי נמדיק על

בעמ' 4

אלפים ליוו למנוחות את עופרה פליקס באלון מורה

משמעות ההסכם לגבי העובדים – ביזיעה נמרצת.

כמו כן, ההסכם בין הצדדים על הפעלה מדורגת של 2.5 שעות ממכסת שעות העבודה השבועיות במגזר העסקי במשך תקופה של שלוש שנים. השעה הראשונה תופעל ב־1 ביולי השנה, שעה נוספת תופעל ב־1 ביולי 1996, וחצי שעה ב־1 בינואר 1997. כמו כן, הושגה הסכמה להביא השנה מחישוב שכר המינימום 10 אחוזים מן הפרמיה. עד כה נכללו 30 אחוז מהפרמיה בחישוב שכר המינימום. "מרכיב הפרמיה" גרם לפגיעה קשה בשכר העובדים בענפי התעשייה עתירי עבודה, בייחוד מזון וטקסטיל. הצדדים ימנו ועדה משותפת שתעבד המלצות על מבנה שכר המינימום בשנתיים הקרובות, אשר יהוו בסיס למו"מ עם הממשלה. המגמה היא להשלים את

(המשך בעמוד 5)

דמי אירגון / המדריך:

כמה ישלמו השכירים מדי חודש

מאת אפרים דודי

כמה ישלמו השכירים בעקבות ההסכם שנחתם אתמול בין המעסיקים הפרטיים לבין ההסתדרות? על פי ההסכם שנחתם, ושעיקריו נמסרו בשבוע שעבר ב"דבר", כל השכירים עד תקרת שכר של 6,000 ש"ח לחודש ברוטו, ישלמו 0.9 אחוז משכרם להסתדרות בגין חברותם. כל השכירים הכלולים בהסכמים הקיבוציים של המעסיקים, הקשורים עם "לשכת התיאום של הארגונים הכלכליים", ואשר אינם חברי ההסתדרות, ישלמו 0.7 אחוז משכרם בגין "דמי טיפול מקצועי".

בתבנו מציין כי אין מדובר בכל העובדים. ב"לשכה" חברים מגוון רב של ארגוני מעסיקים (תעשיינים, מסחר, יהלומים, בתי מלון, קבלנים ואחרים), אבל קיימים מספר מעסיקים, או קבוצות עובדים, המאורגנים במסגרות אחרות, ביניהן: עיתונאים, רופאים או מורים, שההסכם לא חל עליהם. לחלק, ארגונים אלה גובים כבר עתה באופן עצמאי את דמי החבר שלהם, עוד בטרם חוקק חוק הבריאות, או נחתם ההסכם עם המעסיקים הפרטיים, ביניהם "האיגוד הארצי של עיתונאי ישראל".

לגבי עובדי המדינה, או עובדי מוסדות ציבוריים אחרים, כגון עיריות או אוניברסיטאות, הסכם דומה לזה שנחתם אתמול בטעות הבקר המוקדמות מוכן לחתימה בין ההסתדרות לבין האוצר. בכלים אחרות, בעקבות ההסכמים בנגוד הפרטי הציבורי, וצוות הרחבה, בצפי שרוב העובדים ישלמו משכרם לקיום ההסתדרות הארגונים המקצועיים.

כמה נשלם? כל שכיר שאינו חבר הסתדרות ישלם 0.7 אחוז. כל מי שמועסק בשכיר והוא חבר ההסתדרות ישלם עד 55 ש"ח לחודש. למשל: מי שמשתכר 3,500 ש"ח ברוטו לחודש, ישלם כ־32 ש"ח, מי שמשתכר 4,000 ש"ח - 36 ש"ח, 5,000 ש"ח - 45 ש"ח ו־6,000 ש"ח - 54 ש"ח. החל מתקרה זו - יהיה תשלום אחיד של כ־55 ש"ח. פירוש הדבר שבכל שהשכיר משתכר יותר - הוא משלם פחות מסים להסתדרות. למשל, עובד המשתכר 20,000 ש"ח לחודש, ישלם 55 ש"ח דמי חבר, שהם פחות מ־0.3 אחוז מסכרו החודשי.

לגבי חברי "ארגון העובדים בקופת חולים מכבי", או חברי הסתדרות העובדים הלאומית, סותם ההסכם שנחתם בין ההסתדרות לבין המעסיקים הפרטיים, ההסכם הנוקף הצפוי להחתם עם הממשלה, את הגולל על מקורות מימון של כל ארגון שאינו שייך להסתדרות או שאינו מפעיל כבר עתה מערכת גביה עצמאית (כגון עיתונאים או מורים). בעקבות ההסכמים הקיבוציים וצוות הרחבה, ובמרעוד איגודים מקצועיים שלא פועלים במסגרת ההסתדרות או האיגודים העצמאיים (כגון מורים, רופאים או עיתונאים) - לכל הארגונים שקמו באחרונה או לארגונים בעלי גביה מפלגתי וכגון הסתדרות העובדים הלאומית או הפועל המזרחי) לא יהיו מקורות מימון משכר העובדים.

לגבי העצמאיים שירצו להמשיך ולהיות חברי ההסתדרות – הם ישלמו דמי אירגון מופחתים מאוד: 20 ש"ח בחודש. הגימלאים ישלמו מדי חודש סכום סמלי: 10 ש"ח, רובם יופנו למימון "הסתדרות הגימלאים" הפועלת במסגרת ההסתדרות הכללית.

● ראה גם עמ' 9 ●

עתון דבר ממשיך להופיע

החלה הרשמת מנויים לשנת — 1995

בימים הקרובים תשלח לביתך הודעה לחדוש דמי המנוי. בגלל האיחור במשלוח דמי המנוי ימשיכו מנויי "דבר" לקבל את העתון כפי שקיבלו עד כה.

בכבוד רב

אגף השיווק

הנהלת עתון דבר

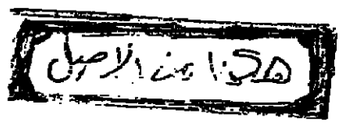

הליכוד יתבע ועדת חקירה ממלכתית לחקירת קשרי ה'עבודה' עם אש"ף

מאת אמיר נויגן

הליכוד יתבע הקמת ועדת חקירה ממלכתית בראשות שופט, כדי לחקור את קשרי מפלגת העבודה עם אש"ף ערב הבחירות האחרונות לכנסת בחשד לקשר שקשרו הנדרים להפיל את ממשלת הליכוד. כך הוחלט אתמול בתום ישיבת הפורום המרכזי של הליכוד, אשר עסק בפרטים בספרו של אברמאן. יו"ר הליכוד בנימין נתניהו מתכוון ליזום הקמת כינוס של ראשי סיעות האופוזיציה על מנת להמנע ביזומה להקים ועדת חקירה.

בישיבה, שהתקיימה אתמול בתיר סיעת הליכוד בכנסת, השתתפו בין השאר חברי הכנסת יצחק שמיר, עוזי לנראו, אליהו בן אלישר, מיכאל איתן, צחי הנגבי, משה נסים וכן זלמן שובל. משתתפי הישיבה התבעו מן הפרטים שהתפרסמו בספר ואשר קשרים אנשי ליכוד בכירים ביוזמות למגעים עם אש"ף.

נתניהו ציין בחיוב את הודעת מוכיל העבודה נסים זוילי, כי יתמוך בחקירה לבירור האמת, ואמר, כי מפלגת העבודה צריכה להיות המעוניינת להסיר את הכתם הזה מעל עצמה ומעל הדמוקרטיה הישראלית. בסוף השבוע אמר זוילי, כי אם תעמוד על הפרק הקמת ועדת חקירה, הוא עצמו יתמוך בכך, שכן יש לחקור את קשרי הליכוד עם אש"ף.

בעניין זה אמר נתניהו, כי שוחח עם יצחק שמיר ועם אישים אחרים בליכוד, ואלה הסכישו, כי הליכוד קיים מגעים עם אנשי אש"ף. לדבריו, יקרם בברכה וקידה בלתי

שמיר: לא בידיעתי

עמירב: מגעיי עם אש"ף היו בידיעתם של שמיר וארנס

(ע)." משה עמידב, איש מרכז הליכוד לשעבר, אשר סולק מהליכוד משום שקיים בשעתו שיחות עם בכירים באש"ף, אמר אתמול כי למיטב ידיעתו צדקים שרון וארנס בהכחישם, כי נפגשו או ניסו להיפגש עם ראשי אש"ף וכי לא היו מגעים כאלה.

עמידב שב והדגיש עם זאת אתמול בתוכנית "הכל דיברים" בתשובה לשלי יחימוביץ, כי מגעיו עם ראשי אש"ף נעשו בידיעה ובאישור של ראש הממשלה דאז יצחק שמיר וגם בידיעה של שר הביטחון משה ארנס.

הוא אמר, כי היתה זו יוזמה משותפת של אנשי אש"ף מטעמו של ערפאת להיפגש עם אנשי הליכוד. "הם חיפשו באותה תקופה דרך לישראל. הראיונים שהם פנו אליהם הם אנשי הליכוד. הם האמינו שהם יכולים דווקא עם הליכוד להגיע להסדר".

עמידב אמר כי לא קיבל הוראה על ביצוע הקשר מראשי הליכוד הוסיף "לא קיבלתי הוראה, אך עסיתי את מה שעשיתי אז גם כחבר מוסדות ליכוד וגם בידיעה מלאה של ראש הממשלה שמיר, של שר הביטחון ארנס, ושל אישים אחרים בליכוד. אלה היו פגישות סדירות בידיעה ובתמיכה שלהם, אך הם בהחלט לא ביקשו ממני ליצור קשר עם אש"ף".

עמידב ציין עוד, שכשהוציע את הקשר עם אש"ף הוא לא קיבל תשובה שלילית משמיר או מארנס. "אז היתה התעניינות בקרב אש"ף וגם בליכוד. הפגישות שלי העידו על כך שיש בליכוד רצון לדעת מה אש"ף חושב למשל על הסדר של אוטונומיה, וההסדר שאני הבאתי לשמיר התבסס על הסדרי אוטונומיה שהציע פייסל חוסייני בשמו של ערפאת לליכוד".

עמידב אמר, כי סולק מהליכוד בגלל קשריו עם אנשי אש"ף, וכריזו בזכות האוטונומיה וקשר עם ערפאת.

"מאמצע שנות ה80 ואילך היו כל הזמן נסיונות של אש"ף להגיע אל מרכז המפה הפוליטית הישראלית, אל אנשי ליכוד, אל אנשי מפלגת עבודה ואנשי שמאל, ובסופ של דבר, מה שהיה הוא שהם קיימו פגישות רבות עם ישראלים שנתנו להם התפכחות מאשליה שהם יכולים לדרוס את ישראל. זה היה תהליך של למידה", הוסיף משה עמידב.

ראש הממשלה דאז יצחק שמיר הגיב על דבריו של עמידב ואמר. "הפגישות שעמידב מספר עליהם עם אנשי אש"ף לא נעשו אף פעם, לא לפי הוראותי, לא בידיעתי ולא בהוראת איש אחר בהנהגת הליכוד. כפופ של דבר, כתוצאה מפעילותו האישית. שלא בהסכמת מוסדות הליכוד, ובנגד דרכו של הליכוד, הוא הוצא מן התנועה".

מוסא: ההתנחלויות מסכנות את השלום

פרס וערפאת ידונו היום במחסום ארז בפרשת אפרתה ובתקריות בשטחים

מאת מומי בסוק

שר החוץ שמעון פרס ייפגש היום ב- 12:00 בצריפים במחסום ארז עם ראש הרשות הפלסטינית יאסר ערפאת. אתמול, לקראת הפגישה, נפגשו ראש הממשלה יצחק רבין ושר החוץ בארבע עינים, ורבין הודיע למשלה על ועדת שרים חדשה, שתבדוק דרכים לשחרור אסירים פלסטינים נוספים.

בפגישה היום ינסו שני הצדדים להביא לשיפור האווירה ביניהם, זאת לנוכח הקיפאון המתמשך בתהליך המדיני. במשלחת הישראלית ישתתפו גם השרים זאבי סגל ומשה שחל. בסיכום הפגישה יעמוד שני נושאים: התנחלות הישראלית החדשה באפרתה התקריות הקשות בשבוע שעבר, בעזה ובגדה, בהן נהרגו ונפצעו ישראלים ופלסטינאים. נושא נוסף שיעלה בפגישה הוא הדרישה הפלסטינאית התחרות ונשנית, לשחרור עוד אלפי אסירים פלסטינאים מהכלא הישראלי. מעריכים כי עד כה שוחרר ישראל כ-5,000 פלסטינאים בכפוגת הסכמי השלום, וכי כ- 6,000 אסירים נוספים יושבים בבתי הכלא הישראליים. בשבוע שעבר, בפגישת ועדת הקישור העליונה בקהיר, העלה ראש המשלחת הפלסטינאית, ד"ר נביל שעת, את הנושא בצורה חריפה ביותר. שר החוץ, פרס, נוטה לקבל עמדה נמיסה יותר בנושא זה.

בשבוע שעבר, בפגישה שקיימו ראש המשלה ושר החוץ, ערב המפגש בקהיר, נדמה היה הושגה הסכמה בין שני האישים לשחרור מאות אסירים, אולם נראה כי משום השתבש ברגע האחרון. אתמול הודיע רבין לממשלה כי ועדה של שלושה שרים, ובהשתתפות גורמי ביטחון בכירים, תבדוק בתקופה הקרובה אם יש מקום לשינוי הקריטריונים הקיימים לשחרור אסירים פלסטינאים. זאת במטרה לאפשר שחרור פלסטינאים נוספים. בוועדה ישתתפו שר המשטרה משה שחל, שר המשפטים דוד ליבאי והשר לאיכות הסביבה זוסי שריד. שחל ושריד חברים, כידוע, במשלחת הישראלית לשיחות עם הפלסטינאים.

אתמול התכנסה הוועדה לראשונה בלשכת שר המשטרה. לא התקבלו החלטות. הפגישה השניה של הוועדה תתקיים בשבוע הבא. כבר עתה ברור כי הוועדה לא תשחרר אסירים פלסטינאים ששפכו דם יהודי.

ההתנחלויות מסוכנות

קהיר (ע"ה. אף. פ.)." שר החוץ המצרי עמרו מוסא העריך אתמול כי "אווירה בלתי בריאה" שוררת מסביב לתהליך השלום הישראלי-ערבי, "ביחוד בעורון הפלסטיני".

מוסא אמר לעיתונאים: שוררת "אווירה בלתי בריאה מסביב לתהליך השלום בשל לעדוקים הסודי-הישראלי הפלסטיני הישראלי, וביחוד לגבי הערוץ השני".

הוא הוסיף כי התנחלויות הישראליות בשטחים הן "בלתי ליגליות", מהוות מכשול בתהליך השלום, עלולות להשפיע באופן שלילי, בצורה מסוכנת מאד, אם תימשך הרחבתן".

מוסא גם אמר כי "חיים לשאת ולתת על מעמד ירושלים". ועדת אל-קודס, העומדת להתכנס באמצע הדרוש במרוקו, "תרחן ברכים איך לשמור על מדרגי ירושלים כחלק מהשטחים", הוסיף.

ב"ועדת אל-קודס", שהוקמה על ידי הועידה האיסלמית ב-1979 במרוקו, חברים הנציגים של 15 מדינות וכן הפלסטינים וכיום גם מצרים.

דראושה בקהיר

קהיר (ע"ה. פ. אף) " ח"כ עבדל ראהאב דראושה נועד אתמול בקהיר עם שר החוץ המצרי עמרו מוסא, ואמר כי שיחותיהם מסבו על המו"מ הארוכ על הרחבת האוטונומיה הפלסטינית.

הוא הכריז כי החסכת התנחלויות ישראליות במזרח-ירושלים ובגדה המערבית היא בלתי חוקית ומכשול לתהליך השלום.

דראושה אמר כי מדיניות התנחלות הישראלית מוחרת את הסכמי השלום שנחתמו באוסלו ובקהיר.

הוא מתח ביקורת על ישראל, על שאין היא נסוגה מרמת הגולן, ואמר כי זהו מכשול גדול במו"מ בין ישראל וסוריה.

מזג האוויר

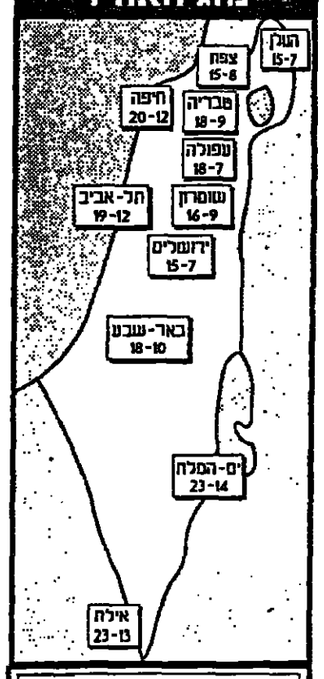

מעונן חלקית.

התנצלות

מערכת "דבר" מתנצלת בפני יחיאל לקס, יו"ר בפועל של הנהלת ההסתדרות הציונית והסוכנות היהודית, על דברים שפרסמו אתמול ב"דבר" בכתבה של שמעון ויס (ו"כי התקים תומכים באברום בורג). בכתבה נתפרסמו מספר עובדות-לכאורה, שעלולות לפגוע ביחיאל לקס, מבלי שהיה להן כל בסיס.

כך נכתר שם, כי חניתה אטיאס קידם מקבוץ מעגן הודיעה, שתתמוך במועמדותו של לקס וכי התמיכה הבשילה בעת נסיעה משותפת לברוקו יחד עם לקס, שעשתה בהזמנתו. כתב העיתון שמעון ויס הודה, כי שגה במסירת הידיעה השגויה. וניתנה אטיאס לא נסעה למרוקו מטעמו של לקס, לקס מעולם לא נסע לחו"ל יחד עם אטיאס, ואף לא ביקש כלל במרוקו. בסיפור אין, אפוא, אמת.

כן נאמר עוד בכתבה, כאילו הסוכנות מעבירה תקציבי פעילות לטובת מקומית, כדי שראש המועצה יקדיר את תמיכתו מבורג ללקס. לדברים אלה אין כל אחיזה בעובדות. מערכת "דבר" מצטערת על כך שכתב "דבר" שמעון ויס נכשל בפרסום כתב של השמצות ומתנצלת בפני לקס על כך שהוטעתה ופרסמה את המידע הלא נכון.

דבר DAVAR
ההסתדרות הכללית של העובדים בארץ ישראל
עיתון עובדי ישראל
המו"ל: "דבר בע"מ"
ודפס ב"דפוס דבר בע"מ"
המערכת והסוכנות חל-אביב
רחוב שוקן 45 ת.ד. 199, מיקוד 65233
טלפון: 03-5286141 (10 קווים)
פקסימיליה: 03-294783
מחלקת המודעות, טלפונים ישירים
5298032, 5281860, 5286156
פקסימיליה מודעות: 03-298032
טלפון לפניות הציבור 07.30-22.00, 03-5286141
מייסד ועורך ראשון: בדל בצוקסון
עורך ראשי: ד"ר יורם פרי
עורך אחראי: דניאל בכיר
סניפים:
בית "דבר" רחוב שוקן 45 ת"א
טלפון: 5286141. מיקוד: 65233
ירושלים: רחוב הלל 16
טלפון: 02-256873
חיפה: רחוב הנביאים 27
טלפון: 04-620111
רחובות: רחוב הרצל 168
טלפון: 08-451381, 08-453798
הפצה "גד" 03-377056

ח"כ מחמיד: דרישות אש"ף לא קדושות בעיני ערביי ישראל

מאת אורי שורין

ח"כ האשם מוחאמיד מחד"ש טרעו שלא כל דרישה של אש"ף קדושה בעיני ערביי ישראל, וכי לא היתה כל דרישה מצד אש"ף להשפיע על תוצאות הבחירות בישראל ב- '92.

דברי ח"כ מוחאמיד באו בעקבות פירסום ספרו של אבו מאזן, "הדרך לאוסלו". לדבריו, גם אם אנשים באש"ף יבקשו מערביי ישראל להצביע עבור מפלגה זו או אחרת - היא לא תיענה באופן אוטומטי. "אנחנו מחליטים על פי האינטרסים שלנו כאזרחי ישראל", אמר ח"כ מוחאמיד והוסיף, שרב הא המרחק בין היות אש"ף מסל לרדנות פלסטינאית, לבין יכולתו להכתיב לערביי ישראל כיצד להצביע בבחירות.

"להגיד שאש"ף היטה את הכף בבחירות '92 זה אינו נכון. גם בעתיד, אם אש"ף יגמה לצדד במפלגה מסוימת בישראל, הדבר לא ישפיע על תוצאות הבחירות", הדגיש חבר הכנסת מחד"ש. הוא כינה את התנהגות הימין בפרשה זו כ"ניסיון לרכב על רוח סערה".

שר ההגנה האמריקאי בייד ושמ" (צילום: יצחק הדרי)

שר ההגנה פרי: אני רוצה להביע הערכה לעם אמיץ ושותף אסטרטגי של ארה"ב

מאת און לוי

"יש הזדמנות לשלום רחב יותר במזרח התיכון", אמר אמש שר ההגנה של ארצות הברית ויליאם פרי בארוחת ערב שקיים לכבודו ראש הממשלה ושר הביטחון יצחק רבין. פרי יבקר היום בגבול הצפון, יצפה ברמת-הגולן ויבקר בתעוכה של אמצעי לחימה באזור מבסיסי חיל האויר.

שר ההגנה האמריקאי, ויליאם פרי, בא לישראל אתמול בשעות הצהרים והתקבל במשכר כבוד של חיילי צה"ל בקריה בתל-אביב. מייד אחר כך נועד עם ראש הממשלה יצחק רבין ושר החוץ שמעון פרס. בין השאר הועלה נושא המשך הסיוע הבטחוני לישראל, תמיכתה של ארה"ב בפרייסיק ה"חץ" והצבת חיילים אמריקאים ברמת הגולן במידה ויכון שלום באזור. ראש הממשלה רחה את הטענות כאילו העבירה ישראל מידע טכנולוגי בטחוני וצבאי לסין.

בארוחת הערב במלון "המלך דוד" בירושלים, אותה שהשתתפו בה גם שרי הממשלה, הרמטכ"ל, אלופי צה"ל, חברי כנסת ומומחים נוספים אמר שר ההגנה האמריקאי: "בשם הנשיא קלינטון והעם האמריקאי אנו רוצים להביע את העריכתנו לעם אמיץ ולשותף אסטרטגי חיוני לאמריקה. בארץ לישראל שבעיים אחרי תחומת הסכם קמפ-דיוויד ונתבקשתי על ידי קרטר לבנות את ההסכם והתעבנית לסיוע בטחוני בין שתי המדינות, שמרכיבים רבים ממנה באו לידי ביטוי במהלך השנים".

עוד אמר שר ההגנה האמריקאי, "הפעם באתי לישראל כדי להדגיש ולהבטיח את תמיכתה של ארה"ב ומחויבותה לבטחון ישראל, תמיכה ומחויבות בתהליך השלום להמנע בישראל ולאפשר לה לקיים את הפער האיכותי ולהעמיק את מערכת היחסים הבטחוניים בין שני העמים".

שר ההגנה האמריקאי ביקש לנצל את ההזדמנות לברך את ראש הממשלה רבין ושר החוץ פרס לרגל קבלת פרס נובל לשלום, "שמכם יידשם בספרי ההיסטוריה כמו אלי ויזל, דזמונד טוטו, תיאודור רוזוולט ומרטין לותר-קינג, אנשים שהיה להם משהו משותף - הם לא יצרו שלום נצחי, אך יצרו תקווה לשלום. ארה"ב מריעה לראש הממשלה רבין בגלל שיצר תקווה להסכין שלום במזרח התיכון. אנו מבינים את האתגרים שעומדים לפניכם, מעריצים את אומץ ליבכם, כמו שאנדלי סטיבנסון אמר: "להשיג שלום קשה יותר מלצאת למלחמה".

גרהם-פרין אמר: "תמיד יש רגע שבו הדלת נפתחת ומאפשרת לשלום להיכנס, שאנואר סאדאת בא לירושלים נפתחה הדלת לשלום, נתנם הסכם שלום ועתה יש הזדמנות לשלום רחב יותר במזרח התיכון עם ירדן, אש"ף והפטנציאל לשלום עם סוריה גדול. פרי סיים את דבריו בברכה "עשה שלום במרומיו הוא יעשה שלום עלינו ועל כל ישראל".

ראש הממשלה רבין אמר, כי ביקור שר ההגנה הוא עוד ציון דרך במערכת היחסים המיוחדת בין ישראל לארה"ב. "אני מאמין שאין בהיסטוריה המודרנית דוגמה, שבה מעצמה אחת יש לה יחסים מיוחדים עם מדינה קטנה כמו ישראל".

ראש הממשלה אמר עוד, כי ארה"ב רוצה לראות יציבות ושלום במזרח התיכון: "אנו מעריכים מאוד את השתתפותך ותרומתך לתהליך השלום, אנו מלאי תודה. לעם האמריקאי ולקונגרס, שתומכים ותמכו בעוצמתה הצבאית של ישראל בתיכנם שעוצמתה של ישראל תביא שלום. אני מודה לעם האמריקאי על תרומתם של 50 מסוסי אף 16 מסוקי האפצ'י ומסוקי הבלקק. בהיבטים שישראל חוקה יכולה לקחת סיכונים להשגת שלום ולבצל את חלק ההזדמנויות להביא לשלום, יציבות ושקט במזרח התיכון.

ממשלת ירדן החדשה כוללת חברי פרלמנט רבים לקרבה לבית הנבחרים

מאת דן אבידן

ראש ממשלתה החדש של ירדן, זייד בן שאכר, השלים אתמול את הרכבת ממשלתו, הכוללת 31 שרים. הם נשבעו אמש אמונים למלך חוסיין, יחד עם ראש הממשלה, שהוא קרוב משפחתו ואיש אמונו של המלך שנים ארוכות.

בממשלה 10 שרים חדשים. הבולטים שבהם: שר החוץ עבד אל כרים אל-כבריתי, שכיהן כראש ועדת החוץ בפרלמנט וגם כשר בעבר. הוא מקורב לחוסיין וביצע בשעתו, על-פי גירסה אחת, שליחויות עבור המלך בסוריה.

וואלד אל-כרכי, סגן ראש ממשלה ושר ההסכה, כיהן בעבר כיועצו של המלך. באסל גלדאנה שר האוצר שכהן כשר אוצר בממשלות קודמות טען לא בממשלה הוצאתו. נחשב לכלכלן מוביל בירדן שכשנים האחרונות ניצח על הרפורמה הכלכלית שהביאה ליציבות הדינאר. סמיח דוחוזה, שר התעשיה, ועבד אל-אילאה אל-חיב שר התיירות. כמו כן כוללת הממשלה שתי שרות: רימה חלף שרת התעשיה לשעבר שנפגשה אשתקד עם תעשיינים ישראלים במרוקו, המכהנת עתה כשרת התיכנון, וסלוה אל-מסרי שרת הפיתוח החברתי (פלסטינית במוצאה). כנהוג בדרך כלל בירדן, מחזיק ראש הממשלה גם בתפקיד שר ההגנה.

מהמאפיינים החשובים של הממשלה החדשה, שהיא כוללת 17 שרים שהם גם חברי פרלמנט. הדבר נעשה במטרה ליצור יחסי אמון בין הדור המבוצעת לדור המחוקקת לאחר שממשלתו של ראש הממשלה היוצא עבר ארסלאם אל מגאלי היתה ביוסים לא טובים עם הפרלמנט, ובקושי זכתה בשעתו באמונו. אולם ממשלת בן שאכר לא כוללת אף נציג של הגוש האיסלאמי הקיצוני בפרלמנט המתנגד להסכם השלום. 12 מהשרים בממשלה הנוכחית כיהנו גם בממשלתו היוצאת של מגאלי.

ראש הממשלה החדש, זייד בן שאכר, כתב אתמול למלך חוסיין, כי ממשלתו תשים לעצמה למטרה להתמקד בטיפול בבעיות הפנים של ירדן, ובכללן הצמקת הדמוקרטיזציה ולחימה בעוני ובאבטלה. כמו כן היא תחתור להשגת סולידריות בין ערביה.

בקמטו של ראש הממשלה החדש, מינה אתמול חוסיין כראש לשכתו את יועצו המדיני המנוסה מרוואן אל-קאסם, שמילא תפקיד חשוב במגעים לגיבוש הסכם השלום בין ירדן לישראל.

מוזנה בטלוויזיה/ מירי פז

מי רוצה ילד מאושר

"אולפן לילה" בהנחיית מני פאר, ערוץ 1

מי שהיה זקוק להוכחה נוספת לכך שהפוליטיקה מכתיבה את חייהם מעריכה עד קצה קיבל אותה אתמול, בריון הסוער על מערכת הממלכתית. מרבייהם הנרגשים של הורים ותלמידים, מורים ומנהלי בתי ספר, וגם משאלותיו המבוזות של המנחה, עולה כי שיטת הפריימרים והייטינג שהשתרשה בכל מגזרי החיים, חדרה גם אל מערכת החינוך הממלכתית.

מדרג הצלחה והקידום של בתי ספר ומנהליהם נקבע על פי מספר הבוגרים המצטיינים, או, לפחות, אלה שעמדו בבחינות הבגרות (האומנם מדד להצלחה?). זהו גם אחד הגורמים שמנכסים לעצמם ראשי ערים כמדדן למחיות. הבעיה היא של תלמידים שאינם עומדים בלחצי המיון הזה, אם בגלל חולשתם, ואם, במקרים חמורים לא פחות, בגלל הטיעיות מסוג אחר - אינדיווידואליים ומקוריות - שהמערכת אינה תמיד מסוגלת לאבוק ולספח אותם.

אבל למיון זה, שנוגה בפי רבים, שותפים גם הורים רבים, הנחפים את ילדיהם להישגים ולהטייעיות בכל מחיר, גם במחיר אישרם. אל תוך הזיון המתנגנה גם שאלה אקסי קורקולרית לחלוטין: האם הורים אכן רוצים באושרם של ילדיהם? אחת התשובות האפשריות שנרמז בזיון היתה שהם מעדיפים למשכן את אושר הבעודים עליאשכנז העתיד, כאילו יש בהישגי בית הספר לבנא הצלחה בעתיד, שלא לדבר על אושר. אב שבתו נטשה את מערכת החינוך הדגה בטאוהה אני מאושר להיות אב מאושר.

פסיכולוגית שנכחה באולפן הקלחה שאלה מכרעת: האם זכאים מורים ומנהלי בתי ספר לגזור את גורלו של תלמיד, שלא מילא אחר ציפיותיהם (הישגיו בהתנהגות היו נמוכים) בחריצות רק בלתי אחראית בלשון המעטה, ו"להכסיח" שהוא לא יכבא את מקומו בשום בית ספר. ואולם מערכת חינוך ממלכתית מחויבת בחוק חינוך חובה לכלל התלמידים, גם מעטי הישגים בהתנהגות.

לשר החינוך אכנון רוברשטיין שנכח באולפן ניתנה קטבה ביטוי מוערית עד אפסית להשיב על הטענות הקשות, ונבל.

אולפן לילה היא התוכנית היחידה המזמנת לצופים מפגש עם אלמנים מרוב שרחות הציבור. רוקא ציבור אלמני זה הוא ומדין את הצופה במידע אותנטי כבל שניתן, ומעלה בעיות שהבריבות הרחוקה עם פוליטיקאים בכל הרמות מנמנע מהן. זו מעלתה המרלה וחשיבותה של "אולפן לילה".

אמש בטלוויזיה/ חיים נגיד

לא סקפן ולא נעליים

תיאטרון הבימה מציג: *תעלולי סקפן*, מחזה מאת מוליר, נוסח עברי ועיבוד: אורן נאמן ודני פינקביץ. מוסיקה: אורן נאמן. בימוי: דני פינקביץ. תפאורה: איתן לוי. תלבושות: אירים מרינבקי. מוסיקה: בנעז בוקה. תנועה: אזי כרמון. תאורה: צחי מגמורין. משתתפים: חנן גולדבלום, עזרא דגן, דני פינקביץ, לאור אשכנזי, שירית ויטנברג, יוני הרגיל, יוסי מולדו, פתי רביב, שרית חן, אמיתי יקיר, ואחרים.

יש בהצגה הזאת צביר אחד, שבשבילו היה כראוי לבא אמש להבימה: יוסי מולדו. דקן, חמר, קומיקאי. כשהוא מתנועע בראש הלוהה בריקוד בריישנגו קצבי, משמיע קטע ראפ למיקרופון הנמוך לראשו, והא מהלך קסם. ייתכן שיש לו גם כשרון משחק, אבל בכך ניזוכה אולי בעתיד, כשנראה אותו בהצגת תיאטרון של ממש.

כי מה שהעלתה אמש בהבימה לא היתה הצגת תיאטרון, לא קומדיה, לא מוליר, אלא מופע בידורי לצופי ערוץ הילדים בטלוויזיה. על הבמה - שתי מערכות בלי הפסקה, גיבורות, ובעיות שבקישים עליהן מדי פעם, מספר כיבוי אש שמגיעים אדי קיטור, וההצגה היא אוסף של פזמונים בסגנון בלה וראפ, דיאלוגים בסגנון של הבריה, בביטול, עם בדיחות קרש ממוחזרות נוסח "הפנים שלך על הפנים", או קלמבור עבש כמו "עשים צחוק מהחוק". כמו ב"לילה בקניון" בתיאטרון חיפה. ולא נעדרו כאן גם הגלגליות, שעליהן העלו את אחת השחקניות, וכיוון שמציגים את מוליר, רץ עורא דגן מדי פעם אל מרכז הבמה, נתפס בידו פיסת נייר, והבריון שקיבל פאקס. לפחות חבו עלינו ולא הראו מיסוד מחזיק טלפון סלולרי. האמת היא שלא לשוא נשבעים כאן בשמו של מוליר. באמת תרגנו לעברית של הבריה את "תעלולי סקפן", אבל מעבר בזרות, או אולי מעבר ניצול מסחן ובניי של יצירות "לצרוך תרבות", מביחים שהמחזה הכתוב, או קו העלילה העיקרי שלו בעטפת שמות של דמויות (אוקסב, סקפן, נרין. כמה צרפתי ותרבותי זה נשמע) יקנו להצגת הבידור המבוסחת האת את התואר קומדיה של מוליר. ובעצם, זהו פסיפיגל מבוחר, עם כמה בדיחות קרש, רצף תופים, "פזמונים מקוריים" שהוסיף אורן נאמן, כבראה מעבר רצון לספר את המקור. כל אלה יוצרים את ההצגה האמיתית הקרויה "תעלולי סקפן", והיא רחוקה ממוליר ומתיאטרון של ממש לפחות כמו שהאולם הקטן של הבימה היה הזדק אמש מהשכיר פרנקו. אפשר לומר, שחזי הדרך להביא נוער לתיאטרון היום. אבל השאלה היא הם לשם כך צריך תיאטרון ציבורי נתמך תגיה שיבואו הרבה בני נוער להצגה הזאת, או מה לכל היותר, הם יצאו ממנה עם מטען שחה לזה שהביאו אתם.

לא *תעלולי סקפן* ולא נעליים, אם יזרשה לי לחתבטא בסגנון של ההצגה, אלא שיחש בשמו של מוליר כעלה תאנה לביחוד הקדון את הרייטינג במחזה של הצגת תיאטרון, הגייה של הרבות, ועוד מאולם של התיאטרון הלאומי.

מזכ"ל הליגה הערבית: ועידת פסגה ערבית לא צפויה בקרוב

מאת דן אבידן

מזכ"ל הליגה הערבית, עיסמת עבד אל-מגיד, אמר שלשום בסעודיה כי לא נראה לו שוועדת פסגה ערבית בלילת תתכנס בעתיד הקרוב. הוא ניסק זאת בעובדה שעדיין לא נגשה כל הפעים בין המנהיגים הערבים, המסוכסכים זה עם זה, ובעיקר בין מנהיגי מדינות המפרץ הפרסי לבין שליט עיראק סדאם חוסיין.

מגיד אמר את הדברים לקראת תום סיורו הנוכחי במפרץ הפרסי, שנועד לברוק את האפשרות "לאחד מחדש את השורות בעולם הערבי", כפי שהמליצו הנשיא מובארק, הנשיא אסד והמלך פאהד בתום פגישתם באלכסנדריה בסוף דצמבר.

צ'אוס

עלה - Q; לב - Q; יהלום - J; תלתן - J

מזנון חלקית

רבין על מלחמה בעתיד

למדינות ערב יש טילים שחיל אוויר לא יכול לייצר

(ע)." אם תהיה מלחמה בעתיד, והא עלולה להתרחש בחיות ובעוזי ברזמנית. בידי מדינות ערב יש ביום טילי קרקע-קרקע שחיל האויר לא יכול בחדאות ליידם" - אמר ראש הממשלה יצחק רבין, בדברים שנשא אמש לזכרו של איש השב"כ נעם כהן ז"ל, בסמוך ואן ליד בירושלים.

ראש הממשלה ציין, כי לצה"ל, מלבד תפקידיו בשמירת הבטחון, האכלוסיה הארגסרסים הישראליים, גם תפקיד מרכזי מרכזי - "העברת המלחמה הבאה משדה הקרב אל שולחן המו"מ". ראש הממשלה הדגיש, כי עוצמתה הצבאית של ישראל היתה עד כה הגורם העיקרי שהביא מנהיגים ערבים לחתום על הסכמי שלום עם ישראל. כן ציין כי למרות שהסכנה למלחמה בעתיד הקרוב עם מדינות ערב פחתה בסנים האחרונות, על ישראל להיערך בטוח הביטוחי והארוך למלחמה כזו.

בהתייחסו לדרוש אמר רבין, כי בשנת 1994 נרצחו 68 ישראלים בפיגועי טרור, בהשוואה ל-62 ישראלים שנרצחו ב-1993. 38 מחקורבנות נרצחו בפיגועי התאבדות שביצע החמאס, פיגועים אשר כחות הביטחון עדיין לא מצאו דרך בדוקה להתמודד איתם.

רבין הדגיש, כי גם הדרוד הבין-לאומי מדוחות על בסיס הדרוד הפונדמנטליסטי, "המציאות הקיימת היא, אידיליה לדרוד".

מילואימניקים התלוננו על העסקתם בפינוי יהודים משטח המריבה

מאת מומי בסוק

חיילי מילואים התלוננו לאחרונה בפני שרת העבודה והרווחה, אורה נמיר, כי בתעסוקה המבצעית האחרונה שלהם נדרשו להפריד בין שני מחנות של יהודים בסכסוך הקרקעות באפרתה. לדעתם, לא לשם כך גויסו למילואים.

בישיבת הממשלה אתמול סיפרה נמיר כי חיילי המילואים התלוננו בפניה כי הדגישו רע מאוד כאשר נדרשו להפריד באפרתה בין אנשי "שלום עכשיו" והמתנחלים. הם התלוננו גם על שיחות בתנאים פיזיים קשים מאוד.

אמש בתיאטרון/ חיים נגיד

לא סקפן ולא נעליים

תיאטרון הבימה מציג: *תעלולי סקפן*, מחזה מאת מוליר, נוסח עברי ועיבוד: אורן נאמן ודני פינקביץ. מוסיקה: אורן נאמן. בימוי: דני פינקביץ. תפאורה: איתן לוי. תלבושות: אירים מרינבקי. מוסיקה: בנעז בוקה. תנועה: אזי כרמון. תאורה: צחי מגמורין. משתתפים: חנן גולדבלום, עזרא דגן, דני פינקביץ, לאור אשכנזי, שירית ויטנברג, יוני הרגיל, יוסי מולדו, פתי רביב, שרית חן, אמיתי יקיר, ואחרים.

יש בהצגה הזאת צביר אחד, שבשבילו היה כראוי לבא אמש להבימה: יוסי מולדו. דקן, חמר, קומיקאי. כשהוא מתנועע בראש הלוהה בריקוד בריישנגו קצבי, משמיע קטע ראפ למיקרופון הנמוך לראשו, והא מהלך קסם. ייתכן שיש לו גם כשרון משחק, אבל בכך ניזוכה אולי בעתיד, כשנראה אותו בהצגת תיאטרון של ממש.

כי מה שהעלתה אמש בהבימה לא היתה הצגת תיאטרון, לא קומדיה, לא מוליר, אלא מופע בידורי לצופי ערוץ הילדים בטלוויזיה. על הבמה - שתי מערכות בלי הפסקה, גיבורות, ובעיות שבקישים עליהן מדי פעם, מספר כיבוי אש שמגיעים אדי קיטור, וההצגה היא אוסף של פזמונים בסגנון בלה וראפ, דיאלוגים בסגנון של הבריה, בביטול, עם בדיחות קרש ממוחזרות נוסח "הפנים שלך על הפנים", או קלמבור עבש כמו "עשים צחוק מהחוק". כמו ב"לילה בקניון" בתיאטרון חיפה. ולא נעדרו כאן גם הגלגליות, שעליהן העלו את אחת השחקניות, וכיוון שמציגים את מוליר, רץ עורא דגן מדי פעם אל מרכז הבמה, נתפס בידו פיסת נייר, והבריון שקיבל פאקס. לפחות חבו עלינו ולא הראו מיסוד מחזיק טלפון סלולרי. האמת היא שלא לשוא נשבעים כאן בשמו של מוליר. באמת תרגנו לעברית של הבריה את "תעלולי סקפן", אבל מעבר בזרות, או אולי מעבר ניצול מסחן ובניי של יצירות "לצרוך תרבות", מביחים שהמחזה הכתוב, או קו העלילה העיקרי שלו בעטפת שמות של דמויות (אוקסב, סקפן, נרין. כמה צרפתי ותרבותי זה נשמע) יקנו להצגת הבידור המבוסחת האת את התואר קומדיה של מוליר. ובעצם, זהו פסיפיגל מבוחר, עם כמה בדיחות קרש, רצף תופים, "פזמונים מקוריים" שהוסיף אורן נאמן, כבראה מעבר רצון לספר את המקור. כל אלה יוצרים את ההצגה האמיתית הקרויה "תעלולי סקפן", והיא רחוקה ממוליר ומתיאטרון של ממש לפחות כמו שהאולם הקטן של הבימה היה הזדק אמש מהשכיר פרנקו. אפשר לומר, שחזי הדרך להביא נוער לתיאטרון היום. אבל השאלה היא הם לשם כך צריך תיאטרון ציבורי נתמך תגיה שיבואו הרבה בני נוער להצגה הזאת, או מה לכל היותר, הם יצאו ממנה עם מטען שחה לזה שהביאו אתם.

לא *תעלולי סקפן* ולא נעליים, אם יזרשה לי לחתבטא בסגנון של ההצגה, אלא שיחש בשמו של מוליר כעלה תאנה לביחוד הקדון את הרייטינג במחזה של הצגת תיאטרון, הגייה של הרבות, ועוד מאולם של התיאטרון הלאומי.

השרה אלוני: ירושלים היא מרכזם של הפלסטינים בשטחים הכבושים

אך תעלה לדיון רק אחרי שיידוצר אמון בין שני העמים - אמרה בכינוס נשים במזרח י״ם; חנאן עשראווי: הסכם אוסלו הוא תכתיב ישראלי הפוגע בדיאלוג

מאת מיכל סלע ועת״מים

"אני מסכימה עם חנאן עשראוי, כי ירושלים היא המרכז הדתי, הכלכלי והחברתי של הפלסטינים בשטחים הכבושים, אך בגלל הסנסיטיבי של הצעירים הישראליים, שגדלו בישראל הגדולה וחולם, כי ירושלים תעלה לדיון רק אחרי שיוצר אמון בין שני העמים", אמרה השרה שולמית אלוני, בכינוס של ארגוני נשים בסלון "אמבסדור" במזרח ירושלים.

השרה הוסיפה, כי צריך לתת שיוויון זכויות לתושבים הפלסטינים בירושלים ולהפסיק את האפליה הנמשכת, לדבריה, 27 שנים.

חנאן עשראווי, העומדת בראש המרכז הפלסטיני לזכויות האדם, קראה לבטל את הסגר ומתוחה ביקורת על החלטת הכנסת, המגבילה את פעילות הרשות הפלסטינית בירושלים.

בהתייחסה לנושא הכינוס, "הדיאלוג הישראלי-פלסטיני לפני אוסלו ואחריו", אמרה עשראווי, כי ההסכם פגע בדיאלוג שהיה בין העמים. לדבריה, הסכם אוסלו, ובייחוד הסכם קהיר שבא אחריו, הם תכתיב ישראלי ואין בו דרישה אמיתי ושוויוני.

ח״כ תמר גוז׳נסקי קראה לדלג על שלב הכינויים ולזון בהסדר הקבע, ולדרוש במסגרתו הקמת שתי מדינות לשתי עמים.

במהלך הכינוס היתה תקרית בכניסה למלון. שובר ראשה של השרה אלוני ביקש מן הנהג של חנאן עשראווי להציג תעודת זהות. הנהג סירב בסערה, שאין לשומר סמכות, וזה הועיק למקום שוטרי מג״ב. עשראווי והערבה והסכירה, כי מדובר בנהג שלה, והתקרית נמשכה. אולם עשראווי העידה, כי האירוע משקף את ניצול הכוח נגד הפלסטינים.

את הכינוס ארגנו שני ארגוני נשים: האחד פועל במערב ירושלים בשם "בת שלום" והאחר פועל במזרח העיר בשם "המרכז הירושלמי לנשים".

לכינוס באו כמ200 משתתפים, ישראלים ופלסטינים, רובן נשים ובהן חברות הכנסת נעמי חזן ועדנה מאור ממר״צ. בעוד הכינוס נקרא והמשתתפים להצטרף להפגנה בסוף השבוע במחסום אדאם מצפון לירושלים נגד ההתנחלויות.

הכינוס אתמול נערך במסגרת ארגון הנג "גדחלם ליצל" (קבוצת הקשר בירושלים) בירושלים. זהו ארגון של שני ארגוני נשים, שוקם לפני למעלה משנתיים. המרכז הירושלמי לנשים פלסטיניות, ובת שלום [illegible] הירושלמי לנשים [illegible] "ירושלים", אמרה אלוני.

הנשים פועלות ביחד מאז 1989 כמסגרות פוליטיות לקידום השלום והחברות בדם פועלות על בסיס העקרון של הכרה הדדית בזכויות הלאומיות של העם הישראלי והעם הפלסטיני. שני הארגונים מקיימים פעילות שוטפת הן בנפרד והן במשותף, כינוסים, דיונים וסדנאות.

בשלוש הבנאמים ישבו אתמול השרה שולמית אלוני, ח״כ תמר גוז׳נסקי, מרים מרעי, חנאן עשראווי, מרואן אל-עאמירי הדיפוא מסרות אל-שאכר. ישבות הראש היו דפנה גולן, ממרכז בת שלום ודאדה גנייר, העומדת בראש המרכז הפלסטיני.

"הסכם קהיר עשוי על פי הפרשנות הישראלית להסכם אוסלו", אמרה חנאן עשראווי, העומדת בראש מרכז פלסטיני לזכויות האדם. לדבריה צריך להעלות לדיון את כל הפרסים המהותיים של השלום ולא לדחות אותם לשלב מאוחר יותר. בהירושה להתחבת ההתנחלויות והשכונות בירושלים וסכיבותיה, אמרה עשראווי, כי "אין לישראל יד ופשיות לעשות ככל העולה על רעתה כדי להשפיע על ההסדר בעתיד. צריך עדכויות כדי שישראל לא תשנה באורח חד-צדדי את המציאות."

עשראווי אמרה עוד, כי בהסכם קהיר יש פוטנציאל להכשלת תהליך השלום ופגיעה באמינות של שני הצדדים.

"יש משהו בהסכם שיוצר תחושה שהוליכו אותנו שולל", אמרה מרים מרעי, מנהלת המרכז הפרגוגי לגיל הרך בעכו. "צריך לפעול מייד כדי שהתהליך יתקדם בכיוון הנכון."

ח״כ גוז׳נסקי קראה להפסיק מיד כל פעילות להרחבת ההתנחלויות ולקדם מיד בחירות למועצת הרשות הפלסטינית, כמתחייב מן ההסכם. גוז׳נסקי הדגישה את חלקן של ארגוני הנשים בראש מחנה השלום באזור.

השרה שולמית אלוני שמה דגש בדבריה על הישגי הסכמי אוסלו וקהיר, תוך הקשיים הפנימיים. אלוני היתה הדוברת היחידה בכנס שחזרה והדגישה את הפנים המואדות של היחסים בין הישראלים לפלסטינים בתוך האילוצים הפוליטיים בשני הצדדים. "אנחנו בכיוון הנכון ויש רק כיוון אחד", אמרה אלוני בכינוס אתמול, שהדגישה את ההכרה ההדדית הרשמית כאחד הישגים בתהליך המתוקים בעבר בעבר. בתשובה למניית מכשלותיו של התהליך עד כה הכירה אלוני למאזינים כי רק שמונה חודשים עברו מאז כינון הרשות הפלסטינית בעזה וירחו. "יש להם רשות לאומית ומשטרה, ראש הממשלה והדר נפגשים פעם בחודש ויש משא ומתן. הצער [illegible] אמרה אלוני.

בתשובה לטענות שהועלו בכינוס נגד אחלת ידה של מרב אמרה אלוני, כי המפלגה עושה ככל יכולתה. בכנסת נרחב ההצעות לספח את גוש עציון ולהרחיב את התחום המוניציפלי הרשמי של ירושלים. מרב ישבה במפלגה שאישרה התחלת בניה בגבעת הדית באל-דאוד, "אך אנחנו מפלגת מיעוט. אנחנו מנסים לצמצם את הנזק ההלופה היחידה היא מפלגת ימין בראשות ביבי נתניהו."

בכינוס הועלתה טענה נגד ממשלת ישראל המבקשת לשנות את גבולות הקו הירוק ולספח אל מדינת ישראל חלקים מהתחום שהפלסטינים מבקשים כי יישארו בתחום אחריותם. על כך השיבה אלוני כי כשם שהפלסטינים מבקשים קו חופשי בין עזה לירחו, כך אפשר לצפות שישראל תבקש חופשי נגול.

חוף אחרה של ויכוח בין הדברים בכינוס, שבו השתתפו כמה מאות אנשים, שרדה כו הסכמה כלליה: השלום הוא הפתרון היחיד ולארגוני הנשים יש חלק נכבד בבנייתו.

אלוני ועשראווי בכינוס ארגוני הנשים בירושלים (צילום: יצחק הדדי)

ועדת השרים לחקיקה תדון באלימות נגד נשים

מאת מוטי בסוק

שר המשפטים, דוד ליבאי, הודיע אתמול לממשלה כי ועדת השרים לחקיקה תדון היום באלימות כנגד נשים ובדרך הפעולה של מערכת אכיפת החוק נגד גברים מכים.

הדיון יתקיים ביוזמת שר התיירות, עוזי ברעם, בעקבות רצח דקלין אמרף בקריית שמונה בשבוע שעבר. ברעם אמר אתמול בממשלה כי "רצח נשים בידי בעליהן הפך לתופעה שהממשלה צריכה להתייחס אליה מהיבטים של טיפול המשטרה, אכיפת החוק, והפסיקה המקלה של בתי המשפט. הרצח של אמרף בידי בעלה, למרות שהתלוננה במשטרה על איומים, צריך להדליק אור אדום". לדבריו, דרך הטיפול של רשויות המדינה המופקדות על הנושא, בכלל זה המשטרה ומערך הרווחה, צריכים להיבחן בצורה מדוקדקת.

שר הקליטה, יאיר צבן, ביקר על הדיון בוועדת השרים לחקיקה, שכן "אנו עדים למגפה מתפשטת של אלימות נגד נשים".

קרן קימת לישראל

משרד החינוך, התרבות והספורט - מרכז ההסברה

בחג האילנות

הדין הבהה תבלה

נוטעים לשלום

עונת הנטיעות השנה עומדת בסימן "נוטעים לשלום". כחצי מיליון בני אדם וביניהם תלמידים, תושבי ישראל, חיילים, עולים חדשים, בני נוער, חיילים וסטודנטים ישתתפו במבצעי נטיעות ובטקסים שיהיו בכל רחבי הארץ.

במהלך עונת הנטיעות קק"ל תיטע כ-3 מיליון שתילים על פני כ-30 אלף דונם בכל רחבי הארץ מהם כ-10,000 דונם בדרום הארץ במסגרת פעילות קק"ל לעצירת תהליכי המידבור.

הציבור הרחב מוזמן להשתתף בסיורים ובנטיעות, המאורגנים בשיתוף עם מרכז ההסברה והמשרד לקליטת עליה.

להלן רשימה חלקית של טקסי הנטיעות

יום שלישי, ט׳ בשבט, 10.1.95 - בשעה 10:30:

יער בן שמן - אליין נוטעת אלן. נטיעות ע״י ילדים מפוסדות אליין במעמד מנכ״ל קק״ל, יצחק אלישיב; מנכ״ל אליין, אורית אבנשטיין.

יום ראשון, י״ד בשבט, 15.1.95 - בשעה 11:00:

בית שאן - יער דדו - נטיעות תלמידים, חיילים ועולים חדשים במעמד ראש המועצה המקומית בית שאן, שלמה בן לולו; חבר דירקטוריון קק״ל, דני תמרי.

יום שני, ט״ו בשבט, 16.1.95

אזור המרכז:

ירושלים - בשעה 11:00: טקס נטיעות מרכזי, בגבעת משואה (ע״י גן החיות) במעמד מיא המדינה, עזר ויצמן; יו״ר בפועל של ההסתדרות הצעירה העולמית והסוכנות היהודית יחיאל לקס; ראש עיריית ירושלים, אהוד אולמרט; יו״ר דירקטוריון קק״ל, משה ריבלין.

ירושלים - בשעה 9:00: טקס נטיעות תלמידים במעמד שר החינוך, התרבות והספורט, פרופ׳ אמנון רובינשטיין; חבר דירקטוריון קק״ל, יצחק ויגוב.

שער הגיא - בשעה 9:30: נטיעות ע״י עולים חדשים במעמד שר הקליטה, יאיר צבן; מנכ״ל קק״ל, יצחק אלישיב;

יער בן שמן - משעה 9:00 עד 14:00: נטיעות תלמידים.

נהריה - שעה 11:00: במעמד ראש העיירה צבי פולב; יו״ר עמית של קק״ל לשעבר, מרדכי זיין.

משמר איילון - שעה 11:00: נטיעות נעמ״ת.

אזור הצפון:

יער עין זיתים (ליד ביריה) - שעה 11:00: טקס נטיעות מרכזי, במעמד סגן שר החינוך, מיכה גולדמן; יו״ר עמית של דירקטוריון קק״ל, יונה מלר; יו״ר המועצה האזורית מרום הגליל, אהרון מעוזק.

חיפה-קריות חיים - בשעה 10:00: במעמד ראש העיירה, עמרם מצנע.

קריות שמונה - שעה 10:30: במעמד ראש העיירה, פרוספר אזון.

אזור הדרום:

יער יתיר - שעה 11:00: טקס נטיעות מרכזי, במעמד ראש המועצה המקומית ערד, בנצאל סביב; סגן יו״ר דירקטוריון קק״ל, חיים כהן.

במהלך היום, החל מהשעה 9:00 עד 16:00 תהיה ביער יתיר חגיגת טבע, צבע ומוסיקה: מופעים אמנותיים, הרקדות המוניות, שירה בציבור ושעשועי חג, קונצרטים של מוסיקה קלאסית בחיק היער, פעילות אמנותית בצבע, ציבוב בלוני שלום, במת צעירים, צוות הווי של צה״ל, סמרט טבלאי, בישול שדאי וסיורים מודרכים.

האירוע ביער יתיר בשיתוף מרכז ההסברה, הסוכנות היהודית, צה״ל - פיקוד דרום. המיכללה לאומנות חזותית באר שבע, המכללה ע״ש קיי ואולפנת אמ״ת.

קבוצות המעוניינות להשתתף באירועי היום ביתיר יואמו השתתפותן מראש בטלפון 07-267282.

גברעם - שעה 14:00: טקס נטיעות של תנועת בני עקיבא.

יום שלישי, ט״ז בשבט, 17.1.95

יער הכנסת- בשעה 9:30: מהר המפים בירושלים. לציון יום הולדתה של הכנסת, במעמד יו״ר הכנסת פרופ׳ שבח ויס; ראש הממשלה, יצחק רבין; יו״ר דירקטוריון קק״ל, משה ריבלין.

יער בן שמן - שעה 13:00: צופי גוש דן, בהשתתפות יו״ר עמית של דירקטוריון קק״ל, יונה מלר.

יום רביעי, י״ז בשבט, 18.1.95

יער חניתה - בשעה 11:00: נטיעות תלמידים, עולים חדשים וחיילים- מחוזה ליישובי גבול הצפון, במעמד ראש המועצה האזורית מטה אשר, יהודה שביט; חבר דירקטוריון קק״ל, יו״ר הוועדה לפיתוח הקרקע, יצחק זיו-אב.

יום שישי, י״ט בשבט, 20.1.95

כוכב יאיר - בשעה 9:30: נטיעות תלמידים, עולים חדשים וחיילים.

כרמיאל - בשעה 13:00: יער המיסדים, במעמד ראש העיירה, עזי אלדר; יו״ר דירקטוריון קק״ל, משה ריבלין.

בחג האילנות ניטע ונישא תפילה לשלומם ולשובם בשלום של שבויינו ונעדרינו

מסיירים עם קק"ל ונוטעים לשלום

סיורים מודרכים לקהל הרחב

קרן קימת מזמינה את הציבור הרחב לצאת בשבוע ט״ו בשבט לסיורים באתרים שונים ברחבי הארץ, סיורים שישולבו בהם נטיעות.

אזור הצפון:

יום שני, ט״ו בשבט, 16.1.95

סיור לעין זיתים, בת יער, מצודת ביריה, קבר בן עוזיאל, ראש פינה.

ביום רביעי, י״ז בשבט, 18.1.95

סיור ליער חניתה, פארק גורן, צומת השיירה, תומה ומגדל, מצודת יחיעם ובית היוצר בחצרות יוסף.

אזור המרכז:

יום שני, ט״ו בשבט, 16.1.95

יציאה מת״א, נסיעה לאיזור שער הגיא, המשך דרך בית שמש, איזור עדולם למצפה-משואה, המשך לנטיעות באזור חרובית המשך לבית גוברין, ביקור בחפירות החדשות ובתל מרשה, חזרה לת״א.

מירושלים, נסיעה דרך איזור עין-כרם, סטאף (תצפית) יער הקדושים, רמת-רזיאל, משולת אשתאול, ביקור בחפירות בית גוברין, המשך ליתיר, השתתפות בטקס הנטיעות ובחגיגות ט״ו בשבט וחזרה לירושלים.

אזור הדרום:

יום שני, ט״ו בשבט, 16.1.95

סיור מדרך במסלול: יער להב, מרכז מי אלון, חורבת אבו-חוף, דרך נוף חדשה ממיתר ליתיר. בתום הסיור - מופע אמנותי - חגיגה של טבע ומוסיקה ביער יתיר.

יום שישי, י״ט בשבט, 20.1.95

סיור מדרך לנגב המערבי - נטיעות ביער שרשרת, משולת קק״ל בגילת, פארק סיירות שקד ומאגרים בחל בשור.

- יש להירשם לסיורים עד יום חמישי, 12.1.95, שעה 15:00.
- שעת יציאה: 8:00 בבוקר
  חזרה משוערת: בשעות אחה״צ המאוחרות.
- יש להצטייד במזון ושתייה למשך היום, ובלבוש בהתאם למזג האויר.

יציאה לסיורים:

ירושלים - ממשרדי קק״ל, רח׳ המלך ג׳ורג׳ 45.
תל אביב - ממשרדי קק״ל, רח׳ הירקון 96.
חיפה - ממשרדי קק״ל, בית קרנות, רח׳ הרצל 16.
באר שבע - ממשרדי קק״ל, רח׳ ההסתדרות 112.

הנוסעים ביום ט״ו בשבט בבחישי ישראל, יוכלו לקיים את מצוות הנטיעות באחד משלושת האתרים המיועדים לכך משעה 08:00 עד 16.00:
בצפון: צומת חלפתא, כביש עמיעד-כרמיאל.

במרכז: חניון אנדרטת הפורצים, כביש ירושלים-ת״א (מול שואבה).

בדרום: ליד מצודת יואב, צומת נבעתי, כביש פלוגות - אשקלון.
צומת להבים, כביש בית קמה באר שבע.

רכבת הנטיעות

מבצע שידורים ונטיעות משותף לגלי צה״ל, רכבת ישראל וקרן קימת לישראל.

חיילים ותלמידים יצאו ברכבת מתל-אביב לירושלים.

הרכבת תעצור ב-4 אתרים לאורך המסילה. ונטיעה ייטעו שתילים.

בתום הנטיעות תחזור הרכבת לתחנת הרכבת דרום בת״א, שם תיערך תכנית אמצעית.

רכבת ישראל

רשות הנמלים והרכבות

הרשמה ומוקדי מידע טלפוני בין השעות 09:00-15:00

ירושלים	02-707411, 291333
תל אביב	03-5234367
חיפה	04-641297
באר שבע	07-276282

● דמי השתתפות: 25 ש״ח לכל משתתף (לא כולל מזון).

י.נ. מוטם

הטלוויזיה החינוכית הישראלית

במסגרת "הכל מוזיקה", של הטלוויזיה החינוכית, בנושא איכות הסביבה יוקרן ביום שישי, 13.1.95, בין השעות 10:00 - 11:00 למנ״ש

שדר קרן קימת לישראל בנושא **אגם החולה**

הציבור מוזמן לצפות בתכנית

קהילת יהודי בוכרה מתבססת בארה״ב

גורם בכיר: 40% מהעולים מהחבל המוסלמי אינם יהודים

מאת נתן רוני

יותר מ-35,000 יהודים מוכרים הגיעו בחמש השנים האחרונות לארה״ב והתישבו בשכונת פורסט הילס בניו-יורק.

על פי נתוני "היאס" (ארגון הסעד של המהגרים היהודיים) הגיעו לארה״ב בשנה האחרונה כלבר כ-6,000 יהודים. מגמה זו נמשכת. מתוך קהילה שמנתה למעלה מ-200,000 יהודים בשתי הרפובליקות, נותרו כ-10,000 בלבד.

בארה״ב מקבלים היהודים הבוכרים מעמד של פליטים ונהנים מסיוע ממשלתי מסוים, אך רבים מתקשים למצוא תעסוקה בשל קשיי שפה.

קהילת הבוכרים בארה״ב משקיעה מאמצים רבים לשמר את תרבותה על ידי הקמת מרכז קהילתי בו יוכלו בני נוער ללמוד בפרטיות ולשמוע את המוסיקה המסורתית.

עלון הקונגרס היהודי העולמי מרחיק כי יש בחוגה לחקים השיבה ומסורת. חינוך לילדים הבוכרים האמריקאים.

(ע). - "40 אחוז מהעולים החדשים שהגיעו לישראל, בחודשים האחרונים מחבל המוסלמי, אינם יהודים", העריך אתמול גורם בכיר שהיה מעורב בהעלאת היהודים לישראל.

הקשר הנוסאי בין גורמי עליה בישראל לבין שרידי הקהילה היהודית בחבל המוסלמי נתבר כאשר פנו האחרונים לקרובי משפחה המתגוררים בישראל, ובקשו כי יפעלו למען עלייתם ארצה.

עד כה עלו לישראל מאות עולים, אשר רובם נקלטו בקליטה ישירה במספר אזורים בארץ. גורם בכיר שהיה מעורב במבצע, העריך כי 40 אחוז מהעולים החדשים אינם יהודים. לדבריו, בשנות ה-50 נותרו שם עשרות בודדות של יהודים, אשר התבוללו במהירות באוכלוסיה המוסלמית. הבקשות לעליה הוגשו על ידי היהודים האחרונים שנותרו וכללו גם בני משפחה שנולדו כמוסלמים. אולם, זכאים לעלות לישראל מכוח חוק השבות. אחד הגורם ביקש לציין, כי על פי הידוע לו, מקיימים רוב העולים אורח חיים יהודי.

"זהו מקרה נוסף, המוכיח שוב, בלי לפרטיהם לגופו של ענין, כי יש צורך בשינוי או בביטול חוק השבות", אמר ח״כ משה גפני ודגל התורה. לדבריו, חוק השבות במתכונתו הנוכחית, נותן כוח כבד למדינת ישראל, וגם שרים ומפלגות תומכים הכירו בצורך בשינוי. "יש בעולם מיליונים של בני אדם הזדים בסבל קשה. חלק גדול מהם בחודאי רוצה להגיע לישראל ולזוהות בה. חוק השבות כולל בתוכו פרצה, המאפשרת לרבים להגיע לארץ".

בקשה להתיר פרסום פרשייה ביטחונית הוגשה לבית המשפט המחוזי בנצרת

(עמ). - בקשה להתיר פרסום של פרשייה ביטחונית הוגשה לבית המשפט המחוזי בנצרת על-ידי כתב עת״ם עמי מגיל. כית המשפט קבע, לבקשת הפרקליטות, כי הדיון המשפטי יהיה בדלתיים סגורות ותוכנו יישאר לפרסום.

בבקשה צוין, כי מדובר בפרשייה שהחלה להתברר לפני וחדשים אחדים בבית המשפט השלום בחיפה וכי הוקדה בה המתייחסת עם הגשת כתב-אישום לבית המשפט המחוזי בנצרת. כתב עת״ם ציין, כי פרשיות ביטחוניות אם בעבר לפרסום חלקי או מלא הובא כדוגמה את פרשיית מרדכי וענונו והמרגל קלמנוביץ. עוד טען כתב עת״ם, כי זכות הציבור לדעת הינה עדיף משוב בפרינה דמוקרטית. הצורך בשמירה על ביטחון המדינה צריך להיות אינן ומבוסס ויש למנוע שימוש מיותר או מנגם בסיבון זה תוך נימוד עיקרון זכות הציבור לדעת.

כתב עת״ם הגיש לשופט החלטה בענין דומה שנתבררה לפני שופט בית המשפט המחוזי בחיפה מיכה לינדנשטראוס בענין בקשת השב״כ לצוות על דיון בדלתיים סגורות בקשר לעצורי הימין הקיצוני. השופט לינדנשטראוס התייחס באותו דיון לענין פומביות הדיון מול שמירה על ביטחון המדינה.

המבקש ציין עוד, כי ניתן להימנע מפרסום פרטים מכתב האישום והקשור לפרשייה הביטחונית לפי שיקול דעתו של בית המשפט, אם יש בכך לפגוע בביטחון המדינה.

פרקליטת מחוז הצפון, עו״ד אסתר גופר, התנגדה לפרסום ובייחס, כי פרסומה יפגע בביטחון המדינה ובחוסי החוץ של ישראל. היא גם הביאה תקדימים לענין זכות הציבור לדעת.

נציג המדינה ביקש אתמול להצטרף לבקשת הפרקליטות. וביקש שהדיון לא יפורסם. הוא המתמך על חוק כבוד האדם וחירותו. נציגי ההגנה והתביעה פרטו את נימוקיהם בהמשך הדיון בדלתיים סגורות, ללא נוכחות השותר.

נשיא בית המשפט המחוזי יהודה אברמוביץ יתן את החלטתו בעתידה בימים הקרובים.

בקשה להתיר פרסום פרשייה ביטחונית הוגשה לבית המשפט המחוזי בנצרת

(עמ). – בקשה להתיר פרסום של פרשייה ביטחונית הוגשה לבית המשפט המחוזי בנצרת על-ידי כתב עת״ם עמי מגיל. כית המשפט קבע, לבקשת הפרקליטות, כי הדיון המשפטי יהיה בדלתיים סגורות ותוכנו יישאר לפרסום.

בבקשה צוין, כי מדובר בפרשייה שהחלה להתברר לפני וחדשים אחדים בבית המשפט השלום בחיפה וכי הוקדה בה המתייחסת עם הגשת כתב-אישום לבית המשפט המחוזי בנצרת. כתב עת״ם ציין, כי פרשיות ביטחוניות אם בעבר לפרסום חלקי או מלא הובא כדוגמה את פרשיית מרדכי וענונו והמרגל קלמנוביץ. עוד טען כתב עת״ם, כי זכות הציבור לדעת הינה עדיף משוב בפרינה דמוקרטית. הצורך בשמירה על ביטחון המדינה צריך להיות אינן ומבוסס ויש למנוע שימוש מיותר או מנגם בסיבון זה תוך נימוד עיקרון זכות הציבור לדעת.

כתב עת״ם הגיש לשופט החלטה בענין דומה שנתבררה לפני שופט בית המשפט המחוזי בחיפה מיכה לינדנשטראוס בענין בקשת השב״כ לצוות על דיון בדלתיים

מסוק צבאי חג מעל השיירה שהובילה את עופרה פליקס לקבורה באלון מורה

מסע ההלוויה נעצר ליד גלעד במקום הפיגוע, שם קראו "פרקי תהילים"

(עז). – אלפים השתתפו אתמול בהלווייתה של עופרה פליקס, בת 19, שנרצחה ביום שישי מירי מחבלים מצפון לרמאללה.

מסע ההלוויה, שיצא מירושלים, המשיך עד היישוב אלון מורה שליד שכם, שם נטמנה גופתה בבית הקברות. זהו הקבר הראשון שנכרה כיישוב. כוחות צבא רבים אבטחו את ההלוויה. ומסוק צבאי חג מעל השיירה הארוכה. ההלוויה נעצרה ליד מקום הפיגוע, שם קראו פרקי "תהילים" ליד גלעד שהוצב במקום.

בהלוויה נשאו דברי הספד אלייקים לבנון, רב היישוב אלון מורה, ח"כ אריק שרון, חנן פורת, אחיה של עופרה, יוסף פליקס, ואחרים.

ח"כ שרון תאר את עופרה כ"קורבן של ויתור וכניעה לפחד וביטוי של חולשה יהודית ושל אובדן הרגשת הזכות על הארץ הזאת". עוד אמר, כי מעשי הרצח נעשו לתם חוק כל יום ואילו הממשלה שוללת בעצמה את הזכות לפעולת מגע.

ח"כ חנן פורת אמר כי "אל ישעו כל אלה החושבים שעוד סכין או עוד בקבוק תבערה, עוד ידי יחלישו את דרכנו". ברבריז פנה אל ריבון עולם וביקש: "הצל את עמך. גאולה בוא תבוא, אבל ביעתיים ראה, ילדים רכים באבני הבניין. ריבונו של עולם, גם ברוך לגאולה חכמל גא עלינו. אנו יודעים כי אנו בדרכה של גאולה".

משפחה אתיופית שפונתה ממרכז קליטה לפני 5 ימים גרה מאז ברחוב

הסוכנות: המשפחה סרבה לקבל משכנתא בתנאים מועדפים

(עז). – משפחה מעולי אתיופיה גרה ברחוב כזה כהמריכה ימים, לאחר שפונתה מדירה בה התגוררה יחד מארבע שנים, במרכז הקליטה במבשרת ציון, ליד ירושלים.

אב המשפחה, גמה טרוניך, סיפר כי ביום רביעי שעבר פנתה אליו מנהלת מרכז הקליטה והרכה ממנו לפנות לאלתר את דירתו. לדבריו, מאז גרים הוא, אשתו וחמכת ילדיהם, בגילאים שבין שנה לעשר, ברחוב. הוא הוסיף, כי בכהלך תקופה זו לא קיבל כל הצעת עזרה או התייחסות כלשהי מצד הגורמים המוסמכים.

אתמול בצהריים יצאו בני המשפחה, כשהם מלווים בכ־25 קרובים וחברים, לצעדת מחאה לעבר קרית הממשלה בירושלים. הנוערים הניפו שלטים, ביניהם "מה רע בצבע העור שלנו?" ו"לא רוצים לישון ברחוב".

מהסוכנות היהודית נמסר בתגובה, כי בני המשפחה גרים במרכז הקליטה מזה ארבע שנים, בניגוד לכללים הקבועים. בסוכנות הוסיפו, כי למשפחה הוצעה משכנתא בתנאים מועדפים, שרובה מענק, בסכום של כ־320 אלף ש"ח, אולם אב המשפחה סרב. כמו כן מוענים בסוכנות, כי הוצע למשפחה לעבור למרכז קליטה אחר או למגורים במלון, אולם גם להצעות אלה סרב אב המשפחה, ולא הותיר כל ברירה אלא לפנותו.

בשנה האחרונה עזבו יותר מ־3,000 משפחות אתיופיות את אתרי הקרוואנים, כשהן מסתייעות במשכנתא המועדפת.

השר שטרית: יש להגלות בעלים אלימים לטיפול שיקומי

(עז). שר הכלכלה והתכנון, שמעון שטרית, הציע אתמול ביוזמת המבטלה להנהיג עונש הליה לטיפול שיקומי לבעל אלים.

שטרית הציע זאת בדיון, שהעלה הסר ברעם, בעניין רצח זקלין אטרף בקרית שמונה בידי בעלה בסמוך שעבר. לדברי שר התירות, הרצח בקרית־שמונה צריך להדליק אור אדום, באשר לדרך הטיפול של רשויות המדינה בנושא זה ובכלל זה המשטרה ומערך הרווחה. ברעם הסליק גם לבחון את מערכת העניישה בארועים כאלה.

הסר שטרית הציע, כאמור, להגלות בעלים. הבורחים מהכאת נשותיהם וציין, כי במקרים שהיו בשנה האחרונה, היה אפשר למנוע את רוצח אילו הוגלו הבעלים האלימים ממקום מגורי המשפחה.

הוגדלו המשכנתאות למפגרים להקמת הוסטלים ברחבי הארץ

מאת אמיר רוזנבלום

ר"ד הלוכי הוזבריתי בכנסת, ח"כ רפי אלול, גילה אתמול בסיור בבאר שבע, כי הגיע לסיכום עם משרד האוצר ומשרד השיכון, ליסול משכנתאות בסך 2.5 מיליון שקלים להקמתם של הוסטלים למפגרים ברחבי הארץ.

ח"כ אלול אמר, כי עד כה נתנו המפגרים ממשכנתאות בסך 71,000 שקלים, לסיוע ברכישת דיור ומציאת פתרונות דיור, במסגרת מגורים עם הזולת, אלא שרוב הסכומים שהוקצו לצורך זה, לא מומשו הזרי המפגרים הסכיבה, כי אינם מסוגלים להיות ערבים לילדיהם, בשל מצבם הכלכלי הקשה ממילא.

ח"כ אלול ציין, כי ועדת הרווחה, בראשותו, השיגה תחילה את הסכמת האוצר להכפיל את מרכיב המענק במשכנתה למפגרים מ־21,000 ל־45,000 שקלים. אשר ליתרה, סוכם, לראשונה, כי קרן שלם, שאלול עומד בראשה, תהיה ערבה להלוואות שיקבלו המפגרים מהמדינה.

סכום ההחזר החודשי של המשכנתא, העומד על 80 שקלים בחודש, יגוזם מהסכום החודשי שמקבל המפגר מהמדינה כדמי אחזקה. ח"כ אלול הסביר כי בדרך זו יבנו בקרוב מאד מספר הוסטלים שבהם ישוכנו המפגרים, כאשר כל מפגר יקבל יחידת דיור פרטית בהוסטל, אשר תירכש למענו בכספי המשכנתא שיקבל.

ח"כ אלול ועמו הח"כים יוסף ענגנו ויורם לם, סיירו אתמול בלוויית ראש עיריית באר שבע, יצחק רגר, במוסדות המפגרים בעיר ועמדו מקרוב על צרכי האוכלוסיה המיוחדים בעיר.

אשה שבעלה הורשע בתקיפתה: אני גרמתי למצב הזה

(עז). – תושב נהריה בן 65 שהורשע בתקיפת אשתו בבית־משפט השלום בעיר הרוב אתמול עלידי סופטת השלום רות סרוק להתנם על התחייבות כספית בסך 1000 שקל שיישנע מעבירה דומה בעתיד.

לאחר הכרעת הדין קמה אשת הנאשם ואמרה לשופטת: "אני בעצבי גרמתי למצב הזה. זה היה מקרה חד־פעמי וביקשתי לבטל את התלונה חוו לא בוטלה".

השופטת קיבלה את עמדת האשה ולמרות שהדיקה את הבעל שהדה במעשה, גזרה עליו עונש של התחייבות כספית בסך 1,000 שקל בלבד.

כבוב האישום שהוגש נגד האשם נאמר, כי תקף את אשתו בביתם, בעט בה וסבר על פניה.

הקיבוצים מבקשים תמיכת ההסתדרות ליציאה מהמשבר

מאת אפרים דורדי

ההסתדרות מתייצבת מאחורי הקיבוצים בעקבות המשבר הפוקד את שתי התנועות הגדולות, התנועה הקיבוצית המאוחדת והקיבוץ הארצי. כך הוחלט בתום ישיבה של הנהגת *ההסתדרות שדנה היום אתמול* במשבר בתנועה הקיבוצית. הנושא עלה לדיון ביחסת ד"ר האגף לצעירים, נועה וסטרנסים, נגה בטנסקי, חברת קבוץ בית השיטה.

מזכיר התקים, אריק ריכמן, מסר בישיבה כי התנועה הקיבוצית מצויה במשבר כלכלי חריף, וכי רשת החיים בקיבוצים ירדה בממוצע בכ־18 אחוז, יחסית לרמת החיים של כלל המשק. הוא ציין, כי התנועה רואה בהסתדרות את ביתה. "אנו מבקשים מההסתדרות תמיכה *ציבורית רחבה, שתאפשר סיום המשבר* אליו נקלענו", אמר ריכמן.

ד"ר ההסתדרות חיים רמון אמר, כי אם המשבר הכלכלי בתנועה הקיבוצית לא יפתר, הוא יהיה זרז למשברים נוספים בתנועה. הוא הוסיף כי נושא הפנסיה לחברי קיבוצים הוא בעייתי וכי התנועה הקיבוצית לא ראוה לחבריה.

"התנועה הקיבוצית זקוקה לביטחון פנסיוני, וההסתדרות תעסוק בבעיית הפנסיה בקיבוצים במסגרת הטיפול הכללי בנושא הפנסיה, הבטיח רמון.

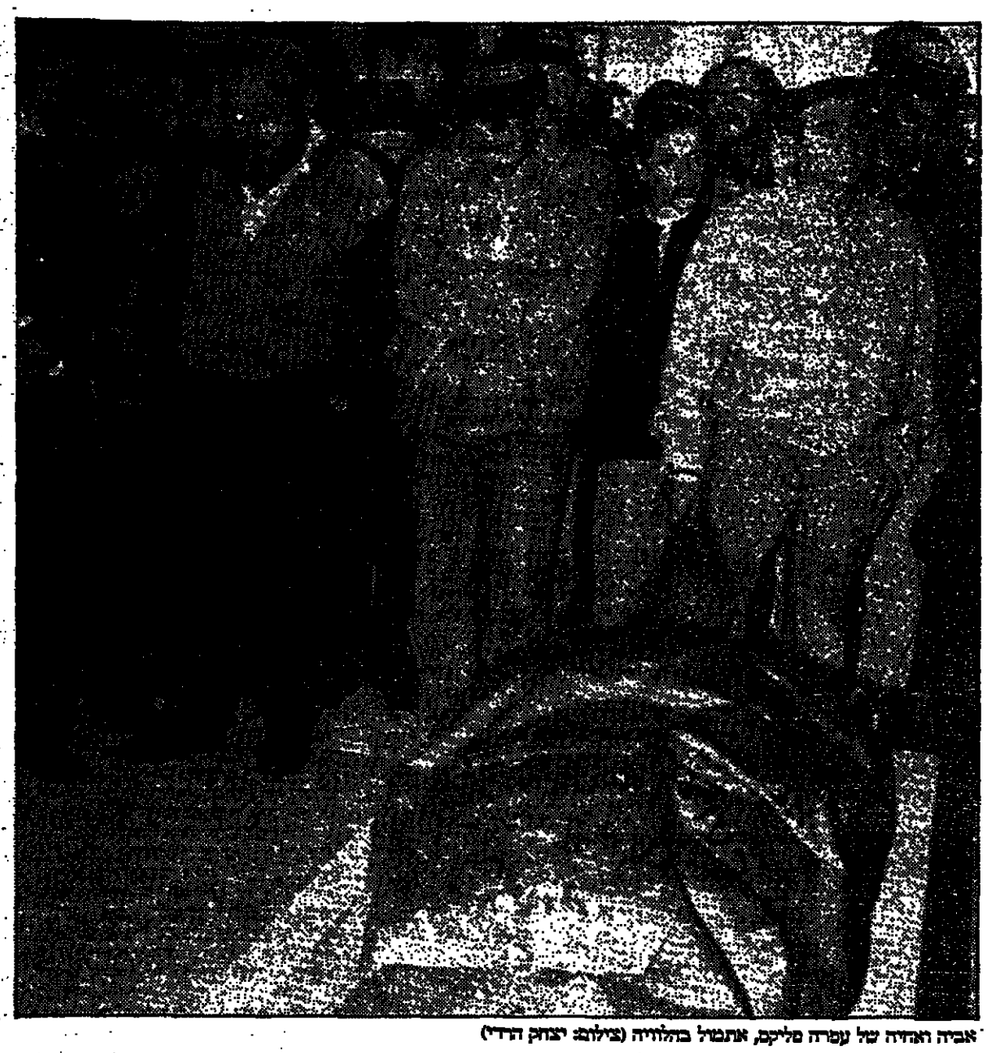

אביה ואחיה של עופרה פליקס, אתמול בהלוויה (צילום: יצחק הדדי)

הסכם פשרה בבית המשפט:

ההסתדרות רשאית למשוך לצרכיה 600 מיליון ש"ח מחברת העובדים

מאת אפרים דורדי

ההסתדרות תוכל להקים "קרן מילואים" בחברת העובדים ולמשוך באמצעותה עד 600 מיליון ש"ח כדי למכן את פעילותה. כך סוכם בין נציגה המשפטי של ההסתדרות וחברת העובדים, עו"ד אהרון יוזן, לבין בית מפלגת העבודה בעצידת חברת העובדים, עו"ד ברצ'ון באיר. איש מפלגת העבודה עתר לבית המשפט על מנת למנוע העברת כספים מחברת העובדים להסתדרות, בטענה שזו בלתי חוקית. בעקבות צעדיו המשפטיים של עו"ד באיר עוכבה במשך כחודש הקמת קרן המילואים.

ההסתדרות התכוונה להקים קרן של חצי מיליארד שקל כדי למכן את פעילותה, ביחוד למכן את חלקה בתוכנית ההבראה של קופת החולים (כ־300 מיליון ש"ח) ולשלם את תוכנית הפיטורים והפרישה מרצון ממוסדות ההסתדרות (כ־185 מיליון שקל).

העתירה נידונה על ידי בית המשפט העליון, הוף פורסם צו המורה לא להעביר את הכספים מחברת העובדים להסתדרות על לביוחד הכוגיה. על הקמת קרן המילואים החלט בוועדת חברת העובדים שהתכנסה בשלישית (בשתי ההתכנסויות הראשונות לא היה מניין הצירים הדרוש לכך) בחודש שעבר. עוד סוכם בפשרה עם הצדדים שההסתדרות לא תוכל למשוך 400 מיליון ש"ח מתוך קופת חברת העובדים כדי להמשיך ולהכשיח את קיומה ולהבטיח את זכויות העובדים המועסקים על ידה. הערך המאזני של חברת העובדים הוא כמיליארד ש"ח, לפיכך ההסתדרות תוכל למשוך עד 600 מיליון ש"ח.

לכתב "דבר" נודע כי בעקבות הפשרה, שתוגש היום לבית המשפט ותאושר על ידו, ההסתדרות מתכוונת להגדיל את קרן המילואים מחצי מיליארד לכ־600 מיליון ש"ח, זאת עקב המצוקה הפיננסית בה היא שרויה. החלט אתמול בישיבת הנהגת ההסתדרות למסכן את בית הספר לפעילי ההסתדרות, שברחוב נורדאו בתל־אביב, כדי לקבל הלוואה של כ־33 מיליון ש"ח.

בשיחה עם כתב "דבר" אמר הסוכר: "לא היתה לי כלל כוונה לפגוע בפעילות ההסתדרות, רק רציתי להבטיח את קיום "חברת העובדים". בשבוע שעבר היתה לי שיחה עם מנכ"ל קופת החולים הכללית, אביגדור קפלן, והוא שיכנע אותי להגיע לפשרה, לסובל הקופה ולבטח העובדים. קפלן אמר לי אז כי אי־קבלת הכספים מההסתדרות במסגרת תוכנית ההבראה יכולה לגרוח את הקופה לאסון נורא, ובעקבות הקופה גם את עובדיה".

בהסתדרות חשו הקלה רבה אתמול בעקבות הפשרה וחתימת הסכם דמי חבר עם המעסיקים הפרטיים. בעקבות החתימה על ההסכם, הפשרה בבית המשפט ההסתדרות תוכל לגיים סמלים בתלים כדי למכן את גרעונה, כ־1.2 מיליארד ש"ח, ולהבטיח את מימון הפעילות השוטפת. גזבר ההסתדרות, ח"כ חיים אורון אמר "עתה פתוחה הדרך לבצע את השינוי הדרוש להבראת ההסתדרות". הוא הוסיף "אני מצטער על כך שעתידו של באיר עיכבה את המכירה, הכל כך נחוצה להסתדרות, כדי למכן את הפעילות".

רשת סי.אן.אן תתחיל לשדר מהדורת חדשות בשפה העברית בחודש מארס

חברות הכבלים: לא ידוע לנו על כוונה כזו; הכנסת תצביע היום בקריאה ראשונה על התיקון לחוק בוק המסדיר את זכויות השידור בלוויינים

מאת אביבה זלצמן

חברות הכבלים הודיעו אתמול, כי לא ידוע להם על כוונותיה של רשת סי.אן.אן לשדר חדשות בשפה העברית, וכי בכל מקרה הדבר לא תואם איתן.

נציג סי.אן.אן בארץ, עוד זוסמן, אמר בתגובה להודעה, כי "כבר בחודש נובמבר 94' הודענו לחברות הכבלים על כוונתנו להתחיל לתרגם מהדורות חדשות אחת לשפה העברית ולא קיבלנו מהן כל תגובה על כך". נוסף לכך סוען זוסמן, כי חברות הכבלים מעבירות את שידורי הרשת אך אינן שותפות לתוכן השידורים. לדבריו אמורים שידורי החדשות בעברית להתחיל כבר בחודש מארס הקרוב.

"סי.אן.אן מסודרת חדשות בשפות מקומיות בארצות רבות שאינן דוברות אנגלית, כמו פינלנד, נורווגיה, גרמניה ופן ועוד", אמר זוסמן.

באחרונה פרסמה נציגות סי.אן.אן בארץ נתונים שלפיהם מגיעים שיעורי הצפייה שלם בארץ לכ־23 אחוז. חברות הכבלים טוענות, כי "נתונים אלה נראים מופרכים ועומדים בסתירה לנתונים שבידינו, שלפיהם הצפייה בכל ערוצי הלוויין מגיעה לסיעוד של 6 אחוזים במשך היום, כאשר הערוצים הנצפים ביותר הם הערוצים הרוסיים. לפי ממוצע הרייטינג בחודש נובמבר זכו ערוצי חדשות בלוויין ל־0.1 אחוזים כל אחד בפריים טיים".

בתגובה לדברים אלה אמר זוסמן, כי "טעות זו מעידה על חוסר הבנת ההבדל בין מקרים שונים. מקרי הרייטינג נעשים לצורך מכירת פרסומת, ואינם רלוונטיים לסקר שלנו, שלא בדק את הרייטינג, אלא כמה מבין מתי האב המחוברים לכבלים צופים ב־סי.אן.אן לפחות פעם אחת ביום לפחות דקה אחת. לפי הסקר שערכנו צופים כ־23 אחוז מבתי האב המחוברים לכבלים בערוץ שלנו".

הכנסת תצביע היום בקריאה ראשונה על התיקון לחוק בוק הקובע את הסדר שבין חברות הכבלים לבין בעלי זכויות היוצרים המשודרים בשידורי הלוויין המועברים בכבלים.

שרת התקשורת שולמית אלוני, אשר תיזמה את הצעה על שולחן הכנסת, אמרה, כי תיקון חוק זה בא להסיר לראשונה מחקיקה את נושא זכויות השידור בלוויינים. נושא זה לא הוסדר עד היום ויצר מצב משפטי לא ברור.

ד"ר מרעת הכבלים, מיכל רפאלי־כרוי, ציינה, כי חשוב שהצעה תעבור בכנסת בהקים ותסיר את המצב המשפטי. היא הוסיפה, כי באחרונה הסירו חברות הכבלים הישראליות את יחסיהן עם ערוץ הספורט, הידוספורט, ועם ערוצי לוויין נוספים אשר נקלטים אצלנו.

תוכנית חדשה ללימודי תואר שני לקצינים בכירים נפתחה באוניברסיטת בן־גוריון

מאת אמיר רוזנבלום

ראש אגף כוח אדם (אכ"א) בצה"ל, האלוף יוחנן יאיר, אמר אתמול, כי בימים אלה מכינים בצה"ל תוכנית לימודים חדשה לתואר שני לקצינים בכירות פעיל.

"בסנות ה־90 תואר אקדמי שני הוא דבר מובן מאליו. ולכן החלט בצה"ל להיערך לכך גם בכרב הקצונה הבכירה", אמר האלוף יאיר בטקס פתיחת תוכנית חדשה של לימודי תואר שני לקצינים בכירים בצה"ל באוניברסיטת בן־גוריון בנגב בשיתוף עם המכון התעופתי ללימודים מתקדמים של חיל האוויר.

רקטור האוניברסיטה, פרופ' נחום פינגר, אמר, כי מדובר בתוכנית חדשה וחדה בסוגה בארץ. של לימודי תואר שני במינהל עסקים לקצינים העומדים לפרוש מהשירות בצה"ל. תוכנית הלימודים היא אינטנסיבית מאוד, ובתום שנה יוענקו לבוגריה תואר אמ.בי.אי. למנהלים. במחזור הלימודים הראשון משתתפים כ־70 קצינים בכירים מחילות שונים, כאשר הביקוש לקורס היה כפול ממספר המקומות בפועל.

"אם להשתמש בלשון צבאית, על מחזור הקצינים הפותח את התוכנית החדשה הזו מוטל התפקיד של הבקעה וכאנשי צבא הם יודעים שההבקעה היא הפתוח לכל מתקפה מוצלחת. עליכם החזכה שאפשר לקחת קבוצה של אנשים שהוכיחו את עצמם בעיסוקם הקודם ב־25 שנות שירות בתחום הארגוני והמבצעי ולספר את ביצועיהם ויכולתם בקורס אקדמי קצר ואינטנסיבי", אמר האלוף יאיר. הוא סיכם את אוניברסיטת בן־גוריון, שהפרויקט מתבצע בשיתוף עימה, וציין כי זהו המוסד האקדמי הראשון בארץ שעיין מגלם בתוכו את ערכי החלוציות והחדשנות.

את תוכנית הלימודים ניהל פרופסור עמוס דרורי מהמחלקה לתפעול תעשייה וניהול של אוניברסיטת בן־גוריון והוא עומד בראשה יחד עם פרופסור אברהם מחרן, הרכז האקדמי של התוכנית.

פרופסור דרורי אמר בטקס, כי התוכנית פותחה לפי דרישת צה"ל והיא משליטה את הידע המעשי של הקצינים בתחומים כמו התנהגות ארגונית, מחשבים ומערכות מידע, אסטרטגיה ניהולית, מיסוי, שיווק ונושאים אחרים.

נשיא אוניברסיטת בן־גוריון, ד"ר אביעזר מרוזנר, אמר במהלך הטקס, כי בימים אלה החלט לפתוח באוניברסיטה מרכז למנהיגות על סמך של האלוף מתיה הטרי שהרב בתאונת מטוס. "המרכז יוקם מתוך רצייה ותפיסה אחרת של מנהיגות", אמר נשיא האוניברסיטה.

בטקס הפתיחה הסתתף גם ראש מינהל הסגל בצה"ל, תא"ל מתי הדר, ראש מחלקת הדרכה בחיל האוויר, אלים אבי מאור, וראש מחלקת פרישה בצה"ל, אל"מ רוני מצרי.

שר החוץ במגרשה עם משלחת יועצים רוסיים, אתמול (צילום: איתן הרמן)

התנגדות במשטרה למינויו של תנ"ץ אבן־חן לעוזר ראש אגף החקירות

מאת נתן רזני

קצינים בכירים במטה הארצי הביעו מודת רוח בסוף השבוע מכוונתו של מפכ"ל המשטרה, רב ניצב אסף הופן, למנות את תנ"צ זאב אבן חן לעוזר ראש אגף החקירות במטה הארצי.

אבן חן, שהיה ראש היחידה הארצית לחקירות הונאה, נחשב לקצין בעל נסיון, שנהנה מקשרים טובים בצמרת המשטרה ובמשרד המשטרה. קצינים בסגל הפיקוד הבכיר של המשטרה הביעו, בשיחות פנימיות, את התנגדותם למינויו, אך לא ציינו את הסיבות לכך.

תנ"צ אבן חן, היה בתפקידו האחרון, ראש היחידה הארצית לחקירות הונאה.

דובר המשטרה מסר אתמול בתגובה, כי תת־ניצב זאב אבן־חן מונה לנשיא בית הדין לעוררים של המשטרה ובאשר לתפקיד הבא אין המשטרה מתכוונת להודיע את הדיבור בשלב זה.

הפשע המאורגן בחבר המדינות יגביר את העליה

מאת נתן רזני

ד"ר של המשלחת הרכזית של הסוכנות היהודית לחבר המדינות, המסכם את הפעילות בשנה החולפת מגלה, כי "הפשע המאורגן" שם, אינו חוכה למעגה הלם של השלטון, דבר מגביר את החשש של התושבים, להבות היהודים, הם שואפים לעזוב את חבר המדינות למערב – לא רוזקא לישראל.

מן הדו"ח עולה עוד, כי בשנה הבאה יחולו שינויים רבים בחבר המדינות אף שאין מדובר בשינויים דרמטיים.

מחברי הדו"ח מציינים, כי הסיבות הנוספות שיגבירו את העלייה בשנה הקרובה הם ירידת רמת החיעוך ברוחבי חבר המדינות, העליה באבטלה, הדרדרות שירותי הרפואה, ועליה בלאומנות.

תושבת חצור ילדה תינוק מת בשירותים

(עז). – אשה בת 33 מחצור הגלילית, הושעלה בחשד לרצח המדינות, בקיבה בסוף השבוע לבית חולים בצפת עם תינוקה שנולד מלה בתוך שירותים שבביתה. עליפי החשד התינוק מת בשל רשלנות, לאחר שנפל לאסלה.

לאשה ילדים נוספים, ולא ברור מדוע לא הוזעקה אמבולנס. הלידה בעלה לא היה בבית.

משטרת ראש־פינה פתחה בחקירה.

בולטרייר שחמק מדירה בתל־אביב הרג כלב זאב שטייל ברחוב

מאת מזרא חן

כלב בולטרייר התנפל שלשום בערב ברחוב שיינקין בתל אביב על כלב זאב צעיר, נעץ את שיניו בצוארו כלי להרשות במשך בעשר דקות, עד שכלב הזאב מת.

בעליו של כלב הזאב, יירדים בבתים סמוכים וכמה נערים, ניסו להפריע לבולטרייר, היכוו בבעיטות חזקות ובמשוטות עץ, שאחד מהם אף נשבר על גבו של הבולטרייר, אך הכלב לא הרפה מקורבנו, עד שוודא כי הוא מת.

בעליו של כלב הזאב, בחור בן כ־20, טייל עם כלבו הקשור ברצועה. הבולטרייר, שהיה במדרכה שממול, חצה לפתע את הכביש והתנפל על הזאב הצעיר, ללא כל התגרות או מגע קודם בין שני הכלבים. במהלך התקיפה נתקף בעליו של הזאב בפאניקה, והתרחק מהמקום בכבי וצעקות.

במהלך התקיפה הזעק למקום ושריר, ד"ר אנדרה יפה, שהגיע למקום בריצה, ברק את הכלב וזכה לדעת כי הוא כבר מת.

בעליו של הבולטרייר, המתגורר ברחוב סמוך, הגיע בתום התקיפה למקום. לדבריו, הכלב ברח מהבית בלי שהוא השגיח בכך. בידית פיקוח של עירית תל־אביב לקחה את הבולטרייר להסגר ולבדיקה. לא ידוע אם העירייה מתכוננת לנקוט צעדים נגד בעלי הכלב.

לדברי הוטרינר ד"ר יפה, הבולטרייר, וכן הסטאפורשיר־בולטרייר, הם כלבים בעלי כוח לסתות גדול ביותר, המתקרב ללחץ של חצי טון. הם פותחו כגזעים מיוחדים למלחמות כלבים, והמסתיימות בדרך כלל במותו של הכלב שאינו בולטרייר.

לדברי הוטרינר, הולך ומתרחב באחרונה תופעה של גידול כלבים אלה בבית, ובלב תל אביב יש כלבים אחדים כאלה. לדבריו, אם כלבים אלה מאולפים בצורה נכונה ומתאימה לסביבה עירונית ורגילה, הם ידידותיים כלפי כלבים, ולא נגרים לקרב ללא התגרות מצד כלבים אחרים.

"אבל זה כלב בעייתי, וחלו איזה חיתוך סיכל ומי בעליו. אם מעודדים אצלו תוקפנות, הוא יהיה מסוכן לכלבים אחרים ברגע שיתקל בהם כשהוא חופשי, ללא בעליו, ויתקוף בסערה לחסלם. בדרך כלל הוא לא תוקף בני אדם".

בעלי כלבים באזור, שהתקבצו במקום הארוע, דרשו מהעירייה לפקח על בלבי הבולטרייר שבאזור. לדבריהם, כאשר שהם באים עם כלביהם לגינת שיינקין, אם מצוי בסביבה כלב בולטרייר, הם עוזבים מיד את המקום, מחשש לשלום כלביהם.

לדברי ד"ר יפה, קיימת בין כלבים מרחשים בדרך־כלל בשל התגרות של אחד הכלבים או התגרות הדדית, ועשויים להסתיים לכל היותר בפציעה. בדרך כלל לכלבים אין לסתות וכוח המאפשרים ויסול, כפי שיש לבולטרייר.

לדבריו, כמעט בלתי אפשרי לשחרר את לחיצת לסתותיו של הבולטרייר מזמן שהוא נועצם בכלב המתקפי. הוא מייעץ שלא להתערב, כי הבולטרייר התוקף עלול לפגוע באדם המפריע לו בתקיפתו. מקצתן מנוסה מסוגל לעשות זאת על ידי לחיצה חזקה על בקי רגלו האחורית של הכלב, הגורמת תגובה רפלקסיבית, בה הוא מפנה את מלתעותיו לכיוון הרגל הלחוצה, אך לאדם לא מקצועי לא מומלץ להתערב.

גידול במשקל 15 ק"ג הוצא מאשה שסירבה להינתח במשך 20 שנה ולקתה במוות קליני

(ע). – גידול במשקל 15 ק"ג הוצא שלשום מרחמה של אשה בת 50 שלקתה במוות קליני, לאחר שסירבה להינתח במשך 20 שנה.

"זו היתה דרמה אנושית שפשם בחייו של רופא חווים אותה", סיפר ד"ר צבי שמעוני מנהל מחלקה פנימית בבית החולים לניראו בבתניה.

בביתחה השתתפו 12 רופאים שהעיר 20 מנות דם לאשה. הם נזקקו לאישור של נשיא בית המשפט המחוזי בתל־אביב, השופט אליהו וינגרד, לנתח את האשה, שסירבה לעבור ניתוח של הוצאת גידול שפיר ברחמה. הניתוח נמשך ארבע וחצי שעות והוצא ממנה גידול ששקל 15 ק"ג.

מנהל המחלקה הפנימית, ד"ר צבי שמעוני, מסר, כי האשה, שהיתה מאושפזת ביחידה לטיפול נמרץ, הועברה למחלקה הפנימית ומצבה מוגדר יציב. "העובדה שכמשך 20 שנה גדל לו גידול ברחמה שיבש מערכות חיוניות בגוף וגרם לסיבוכים לא פשוטים", הסביר.

מרובר בשריון (מיומה), גידול שפיר ושכיח אצל נשים. האשה סירבה לעבור את הניתוח מתוך חרדה.

ביום חמישי שעבר הגיעה האשה לבית־חולים לניארו בבתניה במצב של הלם. "הבטן שלה נראתה כמו חמישה הריונות. היא איבדה את ההכרה והיתה במצב של מוות קליני", סיפרו הרופאים.

ביום שישי בבוקר הוזעקו הרופאים לבתה, אך כיחן שעמדה בסיכונים סרם אובדן ההכרה, הוחלט לפנות לבית המשפט.

נשיא בית המשפט המחוזי בתל־אביב אישר את הניתוח ושלחום ביים בית החולים רופאים גינקולוגים ומומחים כדי לבצעו.

לאחר ארבע וחצי שעות, 20 מנות דם ותרופות נוגדות קרישה נשפכו הרופאים לרחמה מהרגם והוצא גידול ששקל 15 ק"ג ושהיה מהרגם שם 20 שנה לפחות.

רבין הודיע

(המשך מעמוד 1)

לי יותר להיכנס מאשר עם חלק מחברי הממשלה.

שר התיירות, עוזי ברעם, שהבין כי הדברים אלו מכוונים גם נגדו, אמר לאחר ישיבת הממשלה כי מחר לראש הממשלה לתקוף אותו. "אני תומך בתהליך השלום עוד לפני שרבין ופרס תמכו בו. אמרתי שהממשלה אינה נחרצת, והתכוונתי לחילופים בין גבעת התמר והגיזה. זה לא מראה עלבון שום מרשותו. אם ירצו להאיר בתהליך השלום את הרמטכ"ל העיקרי שלו אין לו בן בית חלק קטן בממשלה כתוך הממשלה".

חלק ניכר מישיבת הממשלה הוקדש לטשא הבניה בשטחים. שרי מרצ דרשו בתוקף, כי הממשלה תהיה נאמנה להחלטה שקיבלה בנובמבר 1992, והחלטה 360, האוסרת על כל בניה בשטחים, וכי כל בנייה חדשה תובא לידיעת ואישור מליאת הממשלה, ולא כפי שהיה מקובל עד כה, לאישור ועדת החריגים, שהיא ועדת פקידים.

במהלך הדיונים היו חילופי מילים קשות בין השרים יוסי שריד ושמעון שטרית. שריד תבע כי כל הנתונים על הבנייה החדשה בהתנחלויות יוגשו בכל הנקודים על שולחן הממשלה, והא־ציין כי בשבוע שעבר התקבל סיכום בעניין זה, ויש לממש אותו בחדשות. "אנחנו רוצים לדעת את כל הפרטים על התרחבויות של ההתנחלויות, על כל מקרה של הפקעת קרקע, ועל ההשקעות הממשלתיות בהתנחלויות. עד שתתברר האמונה במלואה צריך להקפיא את כל הפעילות בשטחים".

ראש הממשלה, בקריאת ביניים, שאל: "כל בית נבנה לאישור הממשלה כל הדרגה של שרותים נבנה לאישור הממשלה? ומה עם ביזב בבית לחם ?"

שר הכלכלה והתכנון שמעון שטרית העיר: "בניה של ערבים אתם מאשרים, אבל על המתנחלים אתם מסכדים".

שריד, בתגובה "אתה ליבוד. אתה כל כך פופוליסט אז איך זה שאתה לא פופולארי". שטרית: "אתם לא יודעים באיזו ממשלה אתם יושבים. זו לא ממשלה ערבית, זו ממשלת ישראל. מה קורה פה?"

לאחר ישיבת הממשלה טען שטרית כי שרי מרצ מקבלים את עמדות הממשלה וכי יוסי שריד אינו משקף את הקונצנזוס הלאומי. לדעתו, החלטה 360 מדברת על הפסקת הבנייה הבלבדית בכל רחבי הארץ ושרי מרצ הפכו אותה להפסקת הבנייה בשטחים. שריד, מנגד, האשים את שטרית בהחלפת ידיעות מישיבות הממשלה.

שריד הציע, בהמשך דבריו, כי כל מקרה של הפקעה לצורך סלילת כבישים עוקפים יוכא גם לידיעת־הפלסטינאים, כדי לסלק את חששותיהם כי הפקעה היא לצורך התנחלות. "אנחנו מוסרים הודעה־בלבד, בשם הממשלה, שאין התנחלויות חדשות, שאין הפקעות קרקע לצורכי התנחלויות קיימות, ושאין הקצאות של משאבים ממשלתיים להתנחלויות, מעבר לשרותים בסיסיים לחלוניים גן ילדים, מרפאה וכו'. לא היינו רוצים שפתאום יתברר שלחתנחלויות שלנו אין גל מה לסמוך".

שר הקליטה, יאיר צבן, הציע כי בישיבת הממשלה הבאה תתקבל החלטה פורמאלית הקובעת כי הממשלה היא הפורום המאשר בנייה חדשה בשטחים, כדי למנוע כל אי הבנה. ראש הממשלה, המסתמך על הסכם אוסלו, מתנגד להגדרת התנחלויות ומציע כבישים עוקפים. אני מבקש איפוא שתוצג בפני הממשלה כל תוכנית הכבישים העוקפים, על כל השלכותיה".

שולמית אלוני, שרת התקשורת, הציעה כי כמו בתחומי הקו הירוק גם בשטחים, הרשויות יתושבי ויפצו את בעלי הקרקעות (הערבים) בעת שמפקיעים את אדמתם לסלילת כבישים. "נמרנו עם לנגוב מאחוד ולהסיר, והכל חוקי נוסח פלאה אלבק. הדברים צריכים להיות בחדרים חדרים, בדיעה הפלסטינאים". ראש הממשלה שיבח את אלוני במהלך דבריה, בטענה כי עמדה מאחורי חלק מהצעות "שלום עכשיו" נגדה, באפרות, בשבוע שעבר.

שר החקלאות, יעקב צור, טען כי אנשי מרצ גרמו נזק רב לממשלה, בדיבורים מיוחדים על קונספיציה בביטול בין ראש הממשלה למתנחלים. העלאת נושא ההתנחלויות עתה היא בחזרה טעות חמורה, שכן הממשלה התחייבה כי בתקופת הסדר הביניים כל הישובים יישארו במקומם. "יש לעמוד בהתחייבות". לדבריו דיבורים מיוחדים על הודות ישובים משרתים למעשה את המגמה הפלסטינאית.

שר הבריאות, ד"ר אפרים סנה, דיווח לשרים על הקסע שלו ב"דרך לאושלו", ספרו של אבו מאזן, שהטעיר את הארץ בשבוע. "כדי שכל השרים ידעו את העובדות על דיוקן". לדעתו הפרשה נופחה מעל ומעבר. הוא ציין כי בעקבות הפגישה הבודדת שלו עם סעיד כנעאן הודה לו רבין שלא לקיים פגישות נוספות, "כדי שלא יהיה פתח לדלות שפתים".

ארה"ב וישראל יפעלו

(המשך מעמוד 1)

מצרים חוסני מובארק, "האמנה עצמה איננה מבטיחה אי־הפצה, אך היא מעניקה לנו בסיס חשוב שעליו נוכל לפעול בנסיון לבצעם את ההכנות של הפצה נשק גרעיני", אמר השר האמריקאי.

לדבריו, "אחת הסכנות החמורות ביותר בעולם בעשור הנוכחי היא שמדינה בעלת כוונות רעות או טרוריסט ישיגו את יכולת על פצצה גרעינית אחת, חמש או תריסר, ויאיימו על העולם". פרי עמד לבקר בסוף סיורו באיזור גם בסעודיה ובתורכיה.

כאשר נשאל מה היא תגובת ארה"ב על סירובה של ישראל לחתום על האמנה לאי־הפצת נשק גרעיני, השיב שרי כי ישראל ויקיקה לאמן נוסף בנושא זה.

מבצרו שמשון ויום מוסיף ועד ישובי הגולן ומעלי הרמשבות בגולן מתבטאים להמגין ויום בבתרים במהלך ביקורו של שר הבנה האמריקאי, וליאם פרי, בגבול הצפון.

הוועד יעבוד ליד קיבוץ שעות בעת שחשב הוחרה יצפה מרכם רמים שבין הקיבוצים ישתה ומגרה לעבר גבול הצפון וישמע סקירות מפי אלוף פיקוד הצפון וגורמי ביטחון בכירים באזור.

לאחר הביקור בגבול הצפון יטוס השר הארה מעל רמת הגולן, אנשי מחנה סיבוב

בני הזוג וייסמן מואשמים ברצח בתם נטלי בחניקה בעת שישנה בדירתם

מאת אלי ברנר

בני הזוג מיכאל (72) ומרים (74) וייסמן מבתים המחוזי נטען, כי בלילה שבין ה־14 ל־15 בדצמבר חנקו הנאשמים את בתם נטלי בת ה־33 בעת שישנה כמיטתה בדירתם, בכך שחסמו את דרכי הנשימה החיצוניים ומנעו כניסת אוויר לנתיבי אפה ולפיה. בסרבן לחצו הנאשמים על צווארה של נטלי באמצעות כפות ידיהם או בשימוש באמצעים אחרים. במעשים אלה גרמו הנאשמים בכוונה תחילה למותה של נטלי.

עוד נטען בכתב האישום, כי בין הזוגים לבת התקיימו יחסים סימביוטיים, כאשר הזוגים השתלטו על חיי הבת ולא נתנו לה לנהל חיים עצמאיים ומנעו ממנה לטפל בבתה בת החשע.

כתב האישום אינו עוסק במניע אפשרי לרצח ואינו מצביע על אחד משני הנאשמים כמבצע הזריקה בפועל.

נציגת התביעה, עו"ד דיה קנדל מפרקליטות מחוז תל־אביב, ביקשה מבית המשפט לעצור את הזוג עד לתום ההליכים. היא ציינה, כי לתביעה ראיות לכאורה נגד הנאשמים גם ללא הודאתם.

סניגורם של הנאשמים, עו"ד אייל שומרוני־כהן, הסכים כי לצורך הארכת המעצר יש בחיק ראיות לכאורה לביצוע מעשה רצח. הוא ביקש מהשופט התורן בבית המשפט המחוזי בתל־אביב, אברהם כיר, לדחות את הדיון בהארכת המעצר. עד תום החליכים לחחילת פברואר, כדי שיתאפשר לו ללמוד את התיק. בסרבן ביקש הסניגור מבית המשפט לברוק אם אין ניגוד אינטרסים בכך שהוא מייצג את שני בני הזוג.

השופט בייזר הארוך מעצר הנאשמים עד לקבלת החלטה אחרת. לבקשת התביעה ובהסכמת הסניגור הוציא השופט צו איסור פרסום על כל פרט שיכול להביא לזהיה של הנבדה של הנאשמים, בתה בת התשע של הנרצחת.

בני הזוג וייסמן ממשיכים לטען שהם לא רצחו את בתם. אתמול הם הוכרו לראשונה לשוחח ביניהם מאז נפגשו בדירת המשטרה ליד קבר בתם ביום הלוויתה.

תושבת מזרח ירושלים ניסתה לדקור שוטר

(ע). – צעירה ערבית תושבת ירושלים ניסתה לדקור אתמול בבוקר שוטר ליד שער הברזל, בכניסה לזו הבית בעיר העתיקה בירושלים. היא שוחררה רק באחרונה, לאחר שנידונה על דקירת שוטר אחר.

הצעירה, עייסה עימו אבו האמד (22), תושבת הכפר צור־באחר בירושלים, התנפלה על השוטר וניסתה לדקור אותו בסכין מטבח. השוטר הצליח למנוע את המעשה ועצר את הצעירה.

בחקירתה הוברר, כי המניע למעשה הוא לאומני. במטרה מצוינים, כי לפני כשנתיים ניסתה הצעירה לדקור שוטר אחר בזר הבית, נתפסה ונידונה לשנתיים מאסר, מהן שוחררה לפני חודשים ספורים בלבד.

בחודשים האחרונים נעשו ומיטה נכיונות נוספים לדקור שוטרים במזרח ירושלים, כולם מבניע פלילי.

זעם באילת: בוטלה הסובסידיה לתושבי העיר בטיסות פנים

מאת שמואל תגר

בסוף שבע שעבר הודיע משרד התחבורה כי הוא מבטל לחלוטין את הסובסידיה הממשלתית לתושבי אילת, על רכישת כרטיסי טיסה בתוך הארץ.

תושבי אילת קיבלו את החלטה בצורה קשה. ראש עיריית אילת פנה בטלגרם לשר התחבורה ישראל קיסר ומחה על הצעדים בתשכים הדרומיים שבמדינה כלשונו. לדבריו, זכו כר בבר תושבי הצפון בתוספת מובסידיה לכרטיס הטיסה שלהם, העומדת כיום על 14.8% ממחירו המלא.

"אפילה מסוג זה אינה מובנת", אמר גבי קדוש לשר התחבורה, "במיוחד לאור העובדה שתושבי אילת מנתקים לחלוטין משאר חלקי הארץ ונזקקים לשרותי הטיסה לעתים קרובות, מי לעסקים, מי לטיפולים רפואיים ולביקורי משפחה". מסתבר, כי משפחה ממוצעת בת 4־5 נפשות נאלצת היום להיפרד ממשכורת חודשית כדי לטוס למרכז הארץ.

הסגל האקדמי באוניברסיטת בן־גוריון משבית את הלימודים היום ומחר

מאת אמיר רוזנבלום

הסגל האקדמי הבכיר של אוניברסיטת בן גוריון הודיע אתמול כי היום ומחר תשבית כליל את הלימודים באוניברסיטה.

יו"ר ועד הסגל האקדמי, פרופ' יעקב קפלנסקי, אמר אתמול כי ההשבתה נובעת "מהפגת הבטחות והתעלמויות של הנהלת האוניברסיטה, שאינה עושה דבר לפתרון העיוות בתנאי הפרישה והחעסקה של חברי הסגל האקדמי".

השביתה היא המשכו של מאבק המתנהל מזה זמן רב על משכורותיהם ודמי הפרישה של אנשי הסגל האקדמי בבאר שבע, תמורים, לטענתם, באופן משמעותי מאלה של עמיתיהם במרכז הארץ. לדברי קפלנסקי, בשביתה שנערכה בנובמבר 1994, הובטח להם שתושא ייבדק מחדש, בתנאי שהוועד יחן לשלטונות האוניברסיטה שהח של חודש. אך, לדבריו, ימי החסר תמו ועדיין לא התקבלה תשובה לתביעותיהם.

ביום חמישי לפני שבוע חצי השביתה אנשי הסגל האקדמי את הלימודים ליום אחד. ההשבתה עוררה סערה באגודת הסטודנטים הקמומה, וראשיה שיגרו מכתב להנהלת האוניברסיטה, עליו צוידה מטרת־ידי, עם הכיתוב "אנחנו לא מטרה קלה".

הסטודנטים לא הסתפקו בכך, והשתמשו בגימיק נוסף: הם שיגרו כחוב סניס צחוב לנשיא האוניברסיטה, ד"ר אבישי ברוודמן, עם הכתובת: "אנחנו לא מטרה קלה".

הנהלת האוניברסיטה הפתיעה אתמול מהודעה על השביתה שנקטו חברי הסגל האקדמי בטרם פוצה עד תום וטיפל בעניינן, האת, לטענתה, למרות מחנת הנהלה לנסות לפתור את הבעיה. לאור זאת, פנתה הנהלת המוסד בקריאה לחברי הסגל האקדמי לשתף עמה פעולה, ולהתאזר בסבלנות, כדי להגיע לפתרון מוניית הפנסיה. "קיקה בצעדים ארגונים עלולה להוריד לסמיון את המאמצים והחישגים שהושגו עד כה לטול הגורמים השונים" נאמר על ידי הנהלה.

בהודעה לעיתונות ספרסמה אתמול המחלקה לקשרי ציבור של המוסד, נאמר כי עם הקמת האוניברסיטה, סחרו חברי הסגל האקדמי בחברות בקרן פנסיה חיצונית – קרן "מקפת", שבה נהגה שיטת פנסיה מצטברת. בעקבות הסכם השכר לשנים 96־1993, נוצר פער בין הפנסיה התקציבית המשולמת באוניברסיטאות הוותיקות, לבין הפנסיה המצטברת המקולמת באוניברסיטה בן גוריון, כמו גם הפער בין הפנסיה המשולמת על ידי קרן "מקפת", לפנסיה הנהוגה במכון ויצמן, שעובדיו חברים בקרן "מבטחים". הפער לרעת הפנסיה המשולמת על ידי קרן "מקפת" נוחר בשל שינוי צורת החישוב שערכה קרן "מקפת" ב־1983.

"הנהלת האוניברסיטה", נאמר בהודעה "תומכת בתביעה העקרונית של חברי הסגל האקדמי, שלא להיות מופלים לרעה בתנאי פרישתם לעומת עמיתיהם באוניברסיטאות אחרות. האוניברסיטה עושה והעבה את המרב, כדי להביא להקטנת הפערים. לשם כך, פנתה הנהלת האוניברסיטה לאוצר, שם גילו אוזן כדיה לתביעות חברי הסגל האקדמי. העניין סרם מרבה, והאוניברסיטה עשתה ועושה כל מאמץ כדי להביא לפתרון הוגן שיהיה מקובל על כל הצדדים".

בין היתר, נמסר אתמול כי הנהלת המוסד פנתה ליועץ ביטוח פנסיוני מהמכרים בארץ, וגיבשה הצעה לפתרון בעיית חברי הסגל העומדים לפרוש בסמוכה הקרובות. במקביל, על פי הודעת הודעה לתכנון ותקצוב, התבקשה האוניברסיטה לבדוק אפשרות לעבור לקרן פנסיה אחרת כדי ליתנות משיטת חישוב משכורת קבועה, הנהוגה גם במכון ויצמן, ובכך לפתור אחת ולתמיד את בעיית הפנסיה. בדיקת אלה נערכות במרץ רב, כדי לעמוד בלוח הזמנים שהציעה הנהלת האוניברסיטה – סוף מרס.

"אם המו"מ עם אותה קרן פנסיה, ואחר כך עם "מקפת", לא יעלה יפה, תשוב האוניברסיטה להצעה הראשונה, ויחד עם זה, תגיש הצעה לפתרון בעיית חברי הסגל העומדים לפרוש בשנים הקרובות" נאמר בהודעת הנהלת המוסד.

בג"ץ דן בבקשת הסניגורים להקליט את דיוני משפט דרעי

(ע). – בג"ץ דן אתמול בעתירת עורכי הדין דן אבי יצחק, פנינה דבורין וגלעד בלור, המייצגים את הנאשמים במשפט דרעי, להורות לבית המשפט המחוזי בירושלים לאפשר להם להקליט את דיוני בית המשפט.

לטענת עורכי הדין מגיע אליהם פרוטוקול בית המשפט כמה שעות לאחר תום הדיונים, ולעיתים אף ביום המחרת. העובדה שהמשפט מתנהל ארבעה ימים בשבוע מוריבת אותם להתמנון כל ערב לדיון הבא, ולצורך הכנותיהם הם נוקקים לפרוטוקול הדיון. לדבריהם, הקלטת הדיונים תאפשר להם להתמנון ביעילות לדיוני בית המשפט.

עו"ד דן אבי יצחק, סניגורו של אריה דרעי, טען, כי הקלטת הדיונים אף תסייע לבית המשפט. היו מקרים שבהם ערים טענו בבית המשפט כי נפלה טעות בהקלדת דבריהם. הקלטת הדיונים תמנע, לדברי עו"ד אבי יצחק, מצבים כאלה.

באת כח המדינה, עו"ד גילי אור, ביקשה מבג"ץ לדחות את העתירה ולהחזיר את הדיון בבקשה לבית המשפט המחוזי. היא הציעה לעותרים לנקט מבית המשפט לעבור מהקלדת הדיון להקלטתו. לדבריה, הקלטת הדיון על־ידי בית המשפט תאפשר לשני הצדדים לקבל לידיהם בתום הדיון עותק של ההקלטה.

בתשובה לטענת עו"ד אבי יצחק, כי אפשר יהיה להגיע בפני עדים את ההקלטה שתעיד הסניגוריה, אמרה עו"ד אור, כי לא יתכן שיהיה יחור בפרוטוקול רשמי אחד לדיוני בית המשפט.

נשיא בית המשפט העליון, השופט מאיר שמגר, הביע, כי הקלטת הדיונים לא תפתור את הבעיה, מאחר שבבקרים שבהם היה פרוטוקול מוקלט לדיוני בית המשפט התגלעו ויכוחים בנוגע לפיענוח הקלטה.

עו"ד אור אמרה, כי הבנת פרוטוקולים מוקלטים בפני העדים תבכיד על ההליך המורכב ממילא במשפט דרעי. היא ביקשה, כי בכל מקרה ישאיר בג"ץ את החלטה בנושא בידי בית המשפט המחוזי.

שופטי בג"ץ, הנשיא מאיר שמגר, המשנה לנשיא אהרון ברק וטובה שטרסברג־כהן, הודיעו כי יתנו את החלטתם במועד מאוחר יותר.

חברת החשמל לישראל בע"מ

הליך רכישה מס' 453386 לאספקת כבלי מתח עליון 161 ק"ו

הודעה על סיום הליך אישור מוקדם של ספקים

חח"י מודיעה בזאת, שהליך אישור מוקדם (Prequalification) של ספקים לאספקת כבלי מתח עליון 161 ק"ו לחברה ,יסתיים ביום 31.1.95. על ספקים, המעוניינים להשתתף בהליך האישור המוקדם, להגיש את כל האישורים והמידע הנדרשים ע"י חח"י לצורך אישורם עד ליום 15.1.95. השתתפות של ספקים, אשר לא יעבירו את כל האישורים והמידע, הנדרשים לצורך אישור מוקדם, עד ליום 15.1.95, בשעה 11:00 , לא תישקל.

כ"כ, ניתנת בזאת הודעה לספקים, שאישור מוקדם להשתתפות בהליך הנדון אינו מהווה אישור או ערובה לאישורה של כל הצעה טכנית, שתוגש לחברה במסגרת הליך רכישה זה.

מחלקת יבוא

ח"כ אלול: העבודה צריכה לאמץ פעילים חברתיים במקום אלופים במיל.

(ע). – ח"כ רפי אלול (עבודה), יו"ר הלובי החברתי בכנסת, קרא אתמול לראשי מפלגת העבודה להחליף את האלופים במיל. שהיא מאמצת, בפעילים חברתיים, בהם עובדים סוציאליים, אנשי אקדמיה, רבנים ועוד, שחיים את הסחס יומיום, כי רק הם יכולים להביא לשינוי בתחום הרווחה.

בהופיעו בכנס פעילי "הלב", התנועה למלחמה בעוני, שהוא עומד בראשה, שהתקיים בבית הכלין בתל אביב, תיאר ח"כ אלול מציאות קשה, שבה תופעת העוני הולכת ומתרחבת לממדים מדאיגים. לדבריו, כיום חיים מתחת לקו העוני כ־750 אלף נפש, ומשמעות הדבר היא, שכל משפחה שלישית אינה מבוגלת לפרנס את עצמה בכבוד.

אלי בן גרא, מוכ"ל איגוד העובדים הסוציאליים, אמר כי כ־40 אחוז מהשכירים במשק נמצאים מתחת לקו העוני, כך שגם מציאת עבודה אינה פתרון לבעיה. דוד סל, יו"ר אגף הרווחה בהסתדרות, אמר בפתח הכנס, כי העוני המחמיר הוא חרפה למדינת ישראל, ועל הממשלה להעלות בעיה זו לראש סדר העדיפות הלאומי.

בכנס תיאר יאיר פרץ, יו"ר המחלקה לסכנות ולפיתוח קהילתי, את המצב הקשה ביום בשכונות ובעיירות הפיתוח. פרופ' שלמה שרלין על משפחות העוני בישראל והדרכי הטיפול הנדרשות לצמצום התופעה.

ההסתדרות

(המשך מעמוד 1)

הוצאת הפרמיות בשנתיים הקרובות מחישוב שכר המינימום.

עוד הוסכם על תעריף יומי אחיד לדמי הבראה, שלהם יהיו זכאים העובדים במגזר העסקי, בסך 200 ש"ח ליום, החל מיולי השנה. תעריף זה יעודכן אחת לשנה במלוא שיעור עליית המדד.

על פי הערכות בהסתדרות, ההסכם יחול בשלב ראשון על כחצי מיליון עובדים, ובשלב שני על כ־400,000 עד 500,000 עובדים נוספים, באמצעות צווי הרחבה. יצוין שבמו"מ סוכם בין הצדדים על פעילות משותפת של המעסיקים וההסתדרות לארגון משמות עבודה, בייחוד בתעשיות האלקטרוניקה וה"הייטק". רוב המפעלים בענפים אלה הם בלתי מאורגנים וחוזי אינטרס של שני הצדדים לארגנם. לשם כך סיכמו הצדדים על "הגמשת" הסכמים קיבוציים.

תחימת ההסכם גרזה שורה של מחאות. ארגוני הסוחרים בשלוש הערים הגדולות מסרו כי יעתרו לבג"ץ אם שרת העבודה והרווחה תפרסם צווי הרחבה להסכמים שנחתמו אתמול.

גם מ"מ מזכ"ל הסתדרות העובדים הלאומית, ח"כ אברהם הירשזון, פירסם הודעת גינוי, לפיה "לשרות המעשים המחרדים שמבצעת הממשלה נוסף מעשה חמור ביותר, שנעשה מאז קום המדינה ביחסי העובדים והמעסיקים. הממשלה נותנת יד להסכם בין המעסיקים במגזר הפרטי והמגזר הציבורי ובין ההסתדרות הכללית – הסכם שמתעלם מקיומן של הסתדרויות העובדים האחרות, ומסרטן האחת והיחידה היא חיסולן של אלה מתוך שיקולים פוליטיים בלבדים". עוד אמר ח"כ הירשזון: "אנו שבים לתקפת טרם המדינה, כה רק למחזיק הפנקס האדום היו זכויות עובדים".

רבין הודיע

(המשך מעמוד 1)

לי יותר להיכנס מאשר עם חלק מחברי הממשלה.

שר התיירות, עוזי ברעם, שהבין כי הדברים אלו מכוונים גם נגדו, אמר לאחר ישיבת הממשלה כי מחר לראש הממשלה לתקוף אותו. "אני תומך בתהליך השלום עוד לפני שרבין ופרס תמכו בו. אמרתי שהממשלה אינה נחרצת, והתכוונתי לחילופים בין גבעת התמר והגיזה. זה לא מראה עלבון שום מרשותו. אם ירצו להאיר בתהליך השלום את הרמטכ"ל העיקרי שלו אין לו בן בית חלק קטן בממשלה כתוך הממשלה".

חלק ניכר מישיבת הממשלה הוקדש לטשא הבניה בשטחים. שרי מרצ דרשו בתוקף, כי הממשלה תהיה נאמנה להחלטה שקיבלה בנובמבר 1992, והחלטה 360, האוסרת על כל בניה בשטחים, וכי כל בנייה חדשה תובא לידיעת ואישור מליאת הממשלה, ולא כפי שהיה מקובל עד כה, לאישור ועדת החריגים, שהיא ועדת פקידים.

במהלך הדיונים היו חילופי מילים קשות בין השרים יוסי שריד ושמעון שטרית. שריד תבע כי כל הנתונים על הבנייה החדשה בהתנחלויות יוגשו בכל הנקודים על שולחן הממשלה, והא־ציין כי בשבוע שעבר התקבל סיכום בעניין זה, ויש לממש אותו בחדשות. "אנחנו רוצים לדעת את כל הפרטים על ההתרחבויות של ההתנחלויות, על כל מקרה של הפקעת קרקע, ועל ההשקעות הממשלתיות בהתנחלויות. עד שתתברר האמונה במלואה צריך להקפיא את כל הפעילות בשטחים".

ראש הממשלה, בקריאת ביניים, שאל: "כל בית נבנה לאישור הממשלה כל הדרגה של שרותים נבנה לאישור הממשלה? ומה עם ביזב בבית לחם ?"

שר הכלכלה והתכנון שמעון שטרית העיר: "בניה של ערבים אתם מאשרים, אבל על המתנחלים אתם מסכדים".

שריד, בתגובה "אתה ליבוד. אתה כל כך פופוליסט אז איך זה שאתה לא פופולארי". שטרית: "אתם לא יודעים באיזו ממשלה אתם יושבים. זו לא ממשלה ערבית, זו ממשלת ישראל. מה קורה פה?"

לאחר ישיבת הממשלה טען שטרית כי שרי מרצ מקבלים את עמדות הממשלה וכי יוסי שריד אינו משקף את הקונצנזוס הלאומי. לדעתו, החלטה 360 מדברת על הפסקת הבנייה הבלבדית בכל רחבי הארץ ושרי מרצ הפכו אותה להפסקת הבנייה בשטחים. שריד, מנגד, האשים את שטרית

מוסקווה: כוחותינו מקיפים ארמון הנשיאות בגרוזני

מוסקווה (ע"י). – ממשלת רוסיה הודיעה אתמול בערב, כי כוחותיה סגרו על ארמון הנשיאות במרכז עיר הבירה גרוזני.

בהודעה של הממשלה, שפורסמה באמצעות סוכנות "אינטרפאקס", נאמר כי כוחות הצבא התקרבו לבניין "משני צדדים וסגרו עליו כליל. הם נמצאים עתה במרחק של בין 200 ל־700 מטר ממנו".

הטלוויזיה הרוסית מסרה כי הזיילים הרוסים ספגו אבידות כבדות.

מוכנות "טאס" גם מסרה מפי מרכז העיתונות הממשלתי הרוסי, כי הנשיא דודאייב עזב לפני יומיים את גרוזני. אולם איש במרכז העיתונות לא יכול היה לאשר

"הגנרל דודאייב עבר עם 200 שומריו לכפר גאלאנצ'אי, 40 ק"מ מגרוזני"

גרוזני (ע"א-אף.פ.). – נשיא צ'צניה ג'וחאר דודאייב נעלם לפני יותר משבוע מעיר הבירה גרוזני ומתגוריו אומרים כי מצא מקלט בכפר שהשבטים התותחים הרוסיים אינן מגיעות אליו.

ממשלת רוסיה מסרה אתמול כי הגנרל דודאייב והמשמר האישי שלו – כ־200 לוחמים מעולים – השתבנו בגאלאנצ'אי, 40 ק"מ מרוחק־מערב לבירת צ'צניה.

לפני הודעה זו, כבר מסר אחד המנהיגים העיקריים של האופוזיציה הצ'צנית, בסלאן גאנטמירוב, על יציאתו של הנשיא מעיר הבירה. "הוא נמצא איפשהו בצ'צניה, ואינו גרוזני", מסר אותו בעל ברית לשעבר של נשיא צ'צניה, שעבר לאופוזיציה ב־1993.

הגנרל דודאייב, שהיכרה בחודש שעבר להופיע בסמיכות עתונאים כדי להוקיע את התערבות הרוסית בצ'צניה, הפך בלתי נראה זה יותר משבוע, והניח לעוזריו את הניהול היומיומי של הפעולות הצבאיות.

מוכנות הודיעות הצרפתית מציינת, כי היעדרותו לא פגעה כלל במוראל של הלוחמים, הנוסים כי הנשיא אכן צריך לראות לבטחונו.

התמונות האחרונות של דודאייב פורסמו ב־2 בינואר, כאשר הגנרל לשעבר של חיל האוויר הסובייטי הקריא הודעה ששודרה על־ידי הטלוויזיה הצ'צנית מתוך ה"בונקר" שבמרתפי ארמון הנשיא. אין יודעים אם היה זה שידור ישיר.

זה שבוע ימים שולט הרוסכ"ל הצ'צני אסלאן מסקאדוב בארמון הנשיא, המופצץ יום יום על־ידי מטוסים.

ההנהגה האזרחית הצ'צנית נעלמה, ובמקומה נתרו במקום כמה מפקדים צבאיים, כגון שאמיל באסאייב, אותו אפשר היה לפגוש עוד אתמול במרתף הבניין, חמוש בחרבה קלצ'ניקוב.

ברלוסקוני ילחץ היום על הנשיא סקאלפרו להכריז על בחירות במארס

רומא (א.פ.). – נשיא איטליה, המחלים ממחלת השפעת, ייפגש היום עם ראש הממשלה המתפטר סילוויו ברלוסקוני בתקוה לסיים את המשבר הפוליטי במדינה.

הנשיא אוסקר לואיג'י סקאלפרו יקיים מאז סיבוב שני של שיחות עם מנהיגי הסיעות בסאמץ לבנות ממשלה חדשה באיטליה. ברלוסקוני התפטר ב־22 בדצמבר בעקבות הצעת אי־אמון של האופוזיציה, שנתמכה על־ידי בת־בריתו המודרת של ברלוסקוני, הליגה הצפונית.

ברלוסקוני, המבקר כראש ממשלת המעבר, לחץ על סקאלפרו להכריז על בחירות במוקדם, שנה אחת מדיק לאחר נבחרתו הסותי בבחירות.

ברלוסקוני ובני־בריתו השמרנים טוענים כי הזלופה האחרת היא הזדמנות לתפקיד ראש הממשלה. סקאלפרו מתנגד לעריכת בחירות חדשות, בעוד האופוזיציה השמאלנית והקאתולית וכן הליגה הצפונית חדשות מינוי ראש ממשלה אחר, תוך אפשרות לבניון רוב פרלמנטרי חדש.

היוזמי חדשות מלמדים כי סקאלפרו עשוי לבחור ראש ממשלה חדש ביום רביעי וכי הכמיסלה ה־54 בתולדות איטליה שלאחר מלחמת העולם השניה, תיכון עד סוף השבוע.

סקאלפרו קיים סיבוב ראשון של שיחות עם ברלוסקוני בלא תוצאות, ונאלץ לדחות את הסיבוב השני בשל השפעת. לשכת הנשיא מסרה כי סקאלפרו נפגש אתמול עם יוצן בכיר של ברלוסקוני, השר ג'אני לטה. לפי הדיווחים עולה, כי מטרת הפגישה היתה להכין את הקרקע לפגישה בין הנשיא לראש הממשלה, היום.

מדיווחים עולה כי נוצרת מפלגה חדשה, המבקשת להדיח לתפקיד ראש הממשלה את אנטוניו די פיטרו, התובע הבכלי לשעבר.

שמו של די פיטרו עלה זה זמן רב כמועמד אפשרי לראש ממשלה. הוא ניהל משך שלוש שנים את חקירת השחיתות הגדולה והוציא צו זיכוי לחקירה לברלוסקוני בנובמבר, לפני שהתפטר מתפקידו.

אל גור: ארה"ב תומכת בילצין, על אף חוסר התיאום המתמיה עם צבאו

וושינגטון (א.פ.). – הבית הלבן מצפה מנשיא רוסיה בוריס ילצין לא לאבד שליטה על הצבא הרוסי, על אף כשלונו המתמיה למנוע מחייליו להפציץ את העיר גרוזני, אמר אתמול סגן נשיא ארה"ב אל גור.

"אנו סבורים כי הוא בשליטה", אמר גור. "אך יש הבדל בין מה שאמר שיקרה לבין מה שגילה אחר־כך שקרה בפועל".

גור כינה את הגינוי הפומבי שהשמיע ילצין נגד שר ההגנה פאול גראצ'ב בעקבות ההפצצות "אפיזודה יוצאת דופן", אך אמר שהנשיא שולט עדיין ביד רמה בצבאו.

"הייתי מצפה כי לאחר שהעימות הפומבי יסתיים, הוא ימצא דרכים לסלק את הוששות ברבר מידת שליטתו בצבא", אמר גור, בעל קשרים מיוחדים עם מוסקווה.

"אנו עוסקים עם המנהיגות הרוסקרטית הנבחרת של רוסיה ונמשיך לעשות כך", אמר גור. "אנו תומכים בו כנשיא של אומה שכולה בנתיב הרוסקרטיה".

קלינטון, תומך נלהב בצעדיו של ילצין לכינון רוסקרטיה בארצו, קרא למוסקווה לפתור את הסכסוך בצ'צניה בדרכי שלום. גור אמר אתמול כי "הזהיר את ילצין לפני תחילת המתקפה כי "הפצצת צ'צניה תהיה טעות איומה".

הרוסית ומספר מפלגות קיטוג־סיות קטנות אחרות, נכחו כ־1,500 איש בכיכר מול תיאטרון מלשוי. הנאסמים דרשו משרי ההגנה והפנים "להחזיר מיד לבסיסיהן את היחידות המשתתפות במעשי האיבה בצ'צניה" ולפרסם את הרשימות המלאות של החרגים והפצועים משני הצדדים.

אחרים מהמפגינים נשאו כרזות ועליהן תמונתו של מייסד המדינה הסוביית, ולאדימיר לנין. על אחת הכרזות נאמר "זהו מלחמת אחיזים".

הפגישה הסרת־ולתרצאות בין מפקד הכוחות הסרביים־הבוסניים, ראטקו מלאדיץ' (מימין) לבין מפקד כוח האו"ם, הגנרל מייקל רוז, הבטיחה אתמול את החשש כי המסקת האש השבריריות בבוסניה, המחודשת בבירה סראייבו, עומדת להתמוטט. (צולמים: א.פ.).

הפגישה בין הגנרל מלאדיץ' לרוז מפקד הכוחות הסרביים־הבוסניים

הסרבים מסרבים לפתוח דרכי הגישה לסראייבו לפני נסיגת המוסלמים מעמדותיהם בהר איגמן

מאלה (א.פ.). – מפקד הכוחות הסרביים בבוסניה סידב אתמול לאפשר פתיחת דרכי גישה לסראייבו, עד שלא יקיימו המוסלמים את הדרישה הסרבית לסגת מהר איגמן, דרומית לסראייבו.

הגנרל ראטקו מלאדיץ' דחה את הצעותיו של מפקד כוח האו"ם בבוסניה, הגנרל מייקל רוז, בשיחות שנועדו לאנוף את המסקת האש הכללית שנכנסה לתוקף ב־1 בינואר.

רוז אמר לאחר השיחות במאלה, מעון סרבי מחוץ לסראייבו, כי "יש לדון בנושאים רבים לפני שהמסקת האש תהיה סלולה".

הסכם המסקת האש קרא לפתיחת דרכים לסראייבו והמסקת מעשי האיבה ברחבי בוסניה.

אך הסרבים הבוסנים, הבינו עדיין על סראייבו, דורשים את נסיגת חייל הממשלה מעמדות אסטרטגיות בהר איגמן, הצופה אל סראייבו. בתחילה דרשו שהכוחות המוסלמיים יעזבו את האיזור המפורז בהר, אך בשבוע שעבר הרחיבו את הדרישה ותבעו כי המוסלמים יסגו גם מעמדות שאינן באיזור המפוזז, ושנבבשן על־ידי חיילי הממשלה בסתיו שעבר.

"אם לא יעשו זאת, אין צורך בשיחות נוספות", אמר מלאדיץ' לכתבים בתום השיחות בהר יאהורינה מזרח לסאלה.

הסיכוי שהממשלה תקבל את דרישת הסרבים קטן מאוד, משום שהעמדות בהר איגמן עשויות לאפשר למוסלמים בעתיד לבצע מתוך סראייבו ולחבור לכוחותיהם בדרום המדינה.

רוז הבטיח בפגישה למלאדיץ' כי כל כוחות הממשלה עומדים לסגת מהאיזור המפורז בהר איגמן. המוסלמים עצמם לא הגיבו בינתיים על דרישותיהם של המוסלמים.

בסראייבו התרחש אתמול סיומת הסיוע לאחר הפסקה קצרה שנגרמה עקב חרחר קליעים שנמצאו בשני מטוסים שחזרו מסראייבו שלשום.

מקורות או"ם אמרו כי הפסקת האש מחזיקה מעמד ברוב חלקי בוסניה.

עד הפנים מנפרד קאנתר:

הטרור האיסלאמי – סכנה מוחשית לבטחון גרמניה

בון (ע"י). – פחדיסטים איסלאמים מהווים "סכנה מוחשית" לבטחון גרמניה, אמרו שרי הפנים מאגפרט קאנתר בראיון שפורסם אתמול בעיתון "וולט אם זונטאג".

קאנתר הזהיר את המוסלמים החיים בגרמניה לא ליטול חלק במעשי אלימות המבוצעים בידי קיצונים איסלאמים.

שר הפנים הודיע גם כי הוא תומך בצעדים שנקטה צרפת נגד קיצונים, הקשורים לארגעים במושבתה לשעבר אלג'יריה, שמהם מעריכים לבישתון מעריכים כי קרוב ל־30 אלף איש נהרגו מאז התעורר הצבא האלג'רי בינואר 1992 כדי לבטל בחירות כלליות, שבהן הובילה חזית ההצלה האיסלמית הקיצונית.

האנס לוזיג צאבלס, ראש שירות הבטחון הגרמני, מסר אתמול בטלוויזיה הגרמנית כי לארגונו הוכחות שקיצונים מוסלמים מתכננים פיגועים בגרמניה. "אנו חייבים להתכונן לגרוע ביותר", אמר בראיון טלוויזיוני, בהוסיפו כי שירות הבטחון מתייחס בכובד ראש לאיומים אלה.

קיצונים איסלאמים הוזהרו בשבוע שעבר באלג'יריה שגרירותיה מתכוונות לסגור את שעריהן עד ה־7 בינואר, אם שיהיו צפויות להתקפות. השגרירויות נשארו פתוחות ואתמול לא נמסר על תקריות.

סוריה שיחררה את פאוזי רדא, אסיר פוליטי הכלוא מאז 1970

רבת עמון (ע"א-אף.פ.). – שלטונות דבשק שיחררו אסיר פוליטי סורי, פאוזי רדא, המחזיק בכלא מאז 1970 – מסר אתמול מוג'אלי נאסראוין, יו"ר שהיה כלוא בעבר בסוריה ושוחרר ב־1993.

לדבריו, פאוזי רדא, שהיה חבר בהנהלת מפלגת הבעת' שבשלטון בסוריה, שוחרר ביום שישי בדמשק, בעקבות לחץ כבד מצד ארגונים בין־לאומיים.

נאסראוין ציין כי במשך עשר שנים חילק את תאו בכלא עם פאוזי רדא, המוכל לדבריו מבעיות לב ומלחץ דם גבוה.

נאסראוין הודיע בשבוע שעבר כי שלטונות דמשק שיחררו שני אסירים פוליטים סורים, מוחמד אל־עשאאי, לשעבר שר החוץ ושר הפנים, שנכלא ב־1970, ועבדל חמיד מוקאר, חבר לשעבר בהנהגת מפלגת הבעת', שנעצר ב־1971.

סוריה שיחררה ב־31 באוקטובר את האסיר הפוליטי הידידי האחרון שבידיה, ראפי ג'מעאני.

באוגוסט 1993 מת בכלאו סאלח ג'דיד, לשעבר "האיש החזק" בסוריה, לאחר 23 שנות מאסר. נשיא סוריה לשעבר, נוראדין אל־אתאסי, שנעצר ב־1970, מת ב־1993 בבית־חולים בסראייבו, זמן קצר לאחר שחרורו.

כולם נעצרו במהלך ההפיכה ב־13 בנובמבר 1970, או לאחריה, שהביאה לשלטון את חאפז אסד, שהיה אז שר הביטחון.

"20 אחוז אנאלפבתים"

כ־20 אחוז מתושבי סוריה אינם יודעים קרוא וכתוב. בקרב אוכלוסיית הגברים אחוז האנאלפבתים הוא 11.2 אחוז, לעומת 30.6 אחוז בקרב הנשים – מסרה אתמול הלשכה המרכזית לסטטיסטיקה בדמשק. שיעור האנאלפבתים באוכלוסיה כולה הוא 20.6 אחוז.

משרד התרבות של סוריה הזל אתמול בכמסע נגד התופעה וציין את המורך להבטיח חינוך לכולם, לציון "היום העולמי למאבק באנאלפבתיות" המצויין מדי שנה בעולם המרבי, לפי יוזמה של הארגון הבינלאומי לחינוך, מדע ותרבות.

הפסקת האש בסרי לנקה מחזיקה מעמד; נחנך קשר רדיו בין הנשיאה למנהיג הטאמילים

המורדים הודיעו על חידוש קו המעבורת בין מעוזם בחצי האי ג'אפנה לבין היבשת

קולומבו (א.פ.). – הסכם הפסקת האש בין ממשלת סרי לנקה לבין המורדים הטאמילים החזיק אתמול מעמד, בעוד מפקדי הצבאות מחליפים ברכות באמצעות קשר רדיו.

בעוד הרוכים דוממים, הודיע אתמול המורדים על חידוש שירות מעבורת בלגונה שהיתה עד כה חסומה לשיט. קו המעבורת יקשר בין חצי האי ג'אפנה בצפון המדינה לבין היבשת, לאחר ניתוק של ארבע שנים.

"לא היו שום דיווחים על לחימה", אמר בריגיד נאוהל ג'איאקודי, דובר הצבא בקולומבו, 18 שעות לאחר כניסתה של הפסקת האש לתוקף שלשום בחצות.

אזרחים טאמילים שהגיעו לוואוניה, עיר כ־כבשת במרחק 220 ק"מ צפונית לקולומבו, אמרו כי שמעו את הודעה על חידוש קו המעבורת בדרום המורדים.

הצבא הכריז ב־1990 על הלגונה כאיזור אסור לשיט, אך המורדים נהגו להעביר אנשים ליבשת במהלך שעות הלילה כדי למנע גילויים על־ידי כוחות הביטחון.

זמן קצר לאחר כניסתה לתוקף של הפסקת האש, כיוון מנהיגי המורדים בצפון את עדוי הדרי שלהם לתורדים של הצבא ושלחו מסרים של ברכה – מסרו מקורות בממשל שריבדו בעילום שם.

הפסקת האש הראשונה מזה קרוב לחמש שנים, עצרה זמנית את מלחמת האזרחים האכזרית שגבתה עד כה יותר מ־34 אלף קורבנות.

הפסקת האש למשך שבועיים אמורה לפוג בדיוק ביום בו יגיע האפיפיור יוחנן פאולוס השני לביקור של 24 שעות בקולומבו בדרום המדינה. משך הזמן הקצר של הפסקת האש הוא סימן לחוסר האמון השורר בין הצדדים. אך נציגי הממשלה והמורדים אמרו לכתוב את הפסקת האש בשבת, בפגישתם השלישית מאז אוקטובר.

הלחימה הופסקה אפילו לפני כניסת הפסקת האש לתוקף, ומאז יום חמישי שעבר לא נרשמו התנגשויות רציניות.

ההסכם, שנחתם על־ידי כוחות הביטחון, מנהיג הצבא הרוסי, על אף כשלונו המתמיה למנוע מחייליו להפציץ את העיר גרוזני, אמר אתמול סגן נשיא ארה"ב אל גור.

"אנו סבורים כי הוא בשליטה", אמר גור. "אך יש הבדל בין מה שאמר שיקרה לבין מה שגילה אחר־כך שקרה בפועל".

גור כינה את הגינוי הפומבי שהשמיע ילצין נגד שר ההגנה פאול גראצ'ב בעקבות ההפצצות "אפיזודה יוצאת דופן", אך אמר שהנשיא שולט עדיין ביד רמה בצבאו.

"הייתי מצפה כי לאחר שהעימות הפומבי יסתיים, הוא ימצא דרכים לסלק את הוששות ברבר מידת שליטתו בצבא", אמר גור, בעל קשרים מיוחדים עם מוסקווה.

"אנו עוסקים עם המנהיגות הרוסקרטית הנבחרת של רוסיה ונמשיך לעשות כך", אמר גור. "אנו תומכים בו כנשיא של אומה שכולה בנתיב הרוסקרטיה".

קלינטון, תומך נלהב בצעדיו של ילצין לכינון רוסקרטיה בארצו, קרא למוסקווה לפתור את הסכסוך בצ'צניה בדרכי שלום. גור אמר אתמול כי הזהיר את ילצין לפני תחילת המתקפה כי "הפצצת צ'צניה תהיה טעות איומה".

ההסכם, שנחתם על־ידי כוחות הביטחון, מנהיג הצבא הרוסי, על אף כשלונו המתמיה למנוע מחייליו להפציץ את העיר גרוזני, אמר אתמול סגן נשיא ארה"ב אל גור.

"אנו סבורים כי הוא בשליטה", אמר גור. "אך יש הבדל בין מה שאמר שיקרה לבין מה שגילה אחר־כך שקרה בפועל".

גור כינה את הגינוי הפומבי שהשמיע ילצין נגד שר ההגנה פאול גראצ'ב בעקבות ההפצצות "אפיזודה יוצאת דופן", אך אמר שהנשיא שולט עדיין ביד רמה בצבאו.

"הייתי מצפה כי לאחר שהעימות הפומבי יסתיים, הוא ימצא דרכים לסלק את הוששות ברבר מידת שליטתו בצבא", אמר גור, בעל קשרים מיוחדים עם מוסקווה.

"אנו עוסקים עם המנהיגות הרוסקרטית הנבחרת של רוסיה ונמשיך לעשות כך", אמר גור. "אנו תומכים בו כנשיא של אומה שכולה בנתיב הרוסקרטיה".

קלינטון, תומך נלהב בצעדיו של ילצין לכינון רוסקרטיה בארצו, קרא למוסקווה לפתור את הסכסוך בצ'צניה בדרכי שלום. גור אמר אתמול כי הזהיר את ילצין לפני תחילת המתקפה כי "הפצצת צ'צניה תהיה טעות איומה".

לחברנו אילן כהן
איתך באבלך במות
אביך ז"ל
בנק הפועלים בע"מ
סניף רחובות

לחברתנו מרים אביאן
איתך באבלך במות
אמך ז"ל
בנק הפועלים בע"מ
סניף קריסה
ומנהלת אזור השרון ומפק חפר

מודעות בטלפון
השרות שלנו ללא תוספת מחיר
פרסום טל. 03-5600780, 5605731, 5605591
רם ובעזרת 03-5032969, 5010597, 5043568
ביצוע עבודות סדר וגרפיקה ממוחשבת

בצער רב אנו מודיעים על פטירתו של חברנו הפנסיונר
יוסף מאירי ז"ל
ומשתתפים באבלם הכבד של הבן יעקב והמשפחה
ועד עובדי חברת החשמל לישראל – מחוז הדרום
הפנסיונרים בחברת החשמל

לחברתנו אסתר צימבלר
איתך באבלך במות
אביך ז"ל
בנק הפועלים בע"מ
סניף בני ברק

לחברתנו רינה כהן
איתך באבלך במות
אחותך ז"ל
בנק הפועלים בע"מ
ההנהלה הראשית
אגף קופות גמל
ותוכניות חסכון

בצער רב אנו מודיעים על פטירתו של חברנו הפנסיונר
מרדכי רובינגר ז"ל
ומשתתפים באבלה הכבד של המשפחה
ועד עובדי חברת החשמל לישראל – מחוז הדרום
הפנסיונרים בחברת החשמל

השתתפותו הכנה באבלו הכבד של חברנו דב בריום
במות אביך ז"ל
ועד עובדי חברת החשמל לישראל – מחוז הדרום

קבלת מודעות אבל
177-022-88 55

לחברתנו אנה קלומר
איתך באבלך במות אימך
רוזה הרשקוביץ ז"ל
ומביעים תנחומים למשפחה
לשכת המס מחוז ירושלים והנהלה
ההנהלה והעובדים

מודעות
בהטבות הגדולות ביותר!!
177-022-29 29

המכללה למינהל
מיסודה של הסתדרות הפקידים
משתתפים בצער המשפחה על מותו של
מעשה נידרפר ז"ל
יו"ר ההנהלה
חבר הנאמנים
ההנהלה הציבורית
וסגל העובדים

חברת החשמל לישראל בע"מ
חיג חשמל – שירות טלפוני להודעות על תקלות
24 שעות ביממה

ירושלים	02-580666	נהריה	04-933555
תל־אביב	03-5633777	נתניה	09-602988
חיפה	04-647777	עפולה	06-423333
אילת	07-372191	פתח־תקוה	03-9394488
אשדוד	08-511688	צפת	06-970211
אשקלון	07-770088	ראשון־לציון	03-9632488
באר־שבע	057-462666	רחובות	08-371388
טבריה	06-792275	רמלה	08-221313
חדרה	06-223133	רעננה	09-906188
נהריה	04-881731	אריאל	03-9366345-6-7
בית שמש	02-911669		

בל"ל מוכר את חלקו בשלוחה שלו בהונגריה

מאת רן הלוי

בנק לאומי לישראל הודיע במוצ"ש השבוע שעבר על הוצאת חלקו ב"לאומי היסל בנק".

שהוא שותפות בחמישים אחוז בין בל"ל להונגריין קרדיט בנק המקומי.

הבנק הוקם ב־1991 ויועד להעניק שירותים מסחריים בין ישראל למדינה אירופה. לפי פרסומים ב"גלובס" בשבוע שעבר, הסתכמו הפסדי הבנק בכ־700 אלף דולר ב־1992 וכמו־מישה מיליון דולר ב־'93.

עוד נאמר באותם פרסומים, שההחלטה על סגירת השלוחה ההונגרית התקבלה בעקבות בקשת בנק ישראל לעשות כן. בל"ל השקיע בהקמת הבנק כ־10 מיליון דולר. בסוף '93 נאלץ הבנק לרשום כ־17 מיליון דולר כחובות מסופקים, אך ממשלת הונגריה קנתה חלק מחובות אלה.

בראיון שהעניק מנכ"ל בל"ל, משה זנבר, בסוף השבוע, ל"ידיעות אחרונות", הוא תירץ את ההתחבטות בשיעורים הפוליטיים שהתרחשו בהונגריה עם התמוטטות המשטר הקודם, הסוציאליסטי, שלא נצפה על ידו כשיתם את הקמת הבנק.

לאור שינויים אלה, נמסר מבל"ל, "אין יותר משמעות לשותפות ולמעורבות של בל"ל בבנק. לשיקו השג הסכם, לפיו יכנוש השותף ההונגרי את חלקו של בל"ל בבנק המשותף. שני הבנקים הקימו במקביל חברה משותפת לטיפול ב"חובות מסוגים" במדינה זאת.

האש החטיבה הבינלאומית בבל"ל, ישראל פורת, ציין כי בנק לאומי יוסיף להפנות לקוחות לבינוי מעולות עסקיות עם השותף ההונגרי, הנותן שירותי בנק מקומיים.

יבמ רכשה 51% ממניות בית התוכנה תלתן

(מתריים). חברת יבמ ישראל רכשה 51% ממניות חברת התוכנה תלתן, נמסר אתמול במסיבת עיתונאים בבית יבמ שנערכה עם השלמת העסקה.

מנכ"ל יבמ ישראל, יהושע מאור, מסר כי היכולת הטכנולוגית הייחודית של תלתן היא שהובילה את יבמ להחלטה על ההשקעה – הראשונה מסוגה הנעשית בארץ על ידי יבמ.

נשיא תלתן, ד"ר ויקטור שנקר, ציין את החיזוק הטכנולוגי, הפיננסי והשיווקי, אותו מספקת יבמ לחברה. תלתן מתמחה בתוכנות הדרמיה, הסימולציה ועיבוד התמונה הממוחשב, ומספקת שירותי יעוץ בתחום עיבוד הנתונים. בין השאר, מבצעת כיום תלתן, בשיתוף עם חברה אמריקאית מדיקס להפצת מידע מתמונות לחייני ריגול של רוסיה.

הבינלאומי מציע: תוכנית חיסכון בריבית שנתית של 10 אחוז

ככל שיעלו רווחי הבנק – יעלה חלקם של הלקוחות ברווחים

מאת כתבנו הפיננסי

ב־1994 שותפו יותר מ־25 אלף לקוחות ברווחי הבנק בסך כולל של יותר מ־11 מיליון ש"ח. ב־1995 ישותפו יותר מ־30 אלף לקוחות ברווחי הבינלאומי הראשון.

תוכנית שיתוף הלקוחות ברווחים שהתגבשה על ידי הבינלאומי הראשון לראשונה בארץ ובעולם בשנת 1994, תימשך גם בשנת 1995 – על כך נמסר אתמול מהבינלאומי. במקביל הודיע הבנק על תיגמול נוסף ללקוחותיו השותפים ברווחי 1994. כל לקוח המשתתף ברווחי הבינלאומי ב־200 ש"ח ומעלה, יהיה זכאי להשקיע את הסכום שיקבל, על פי בחירת הלקוח, בתוכנית חיסכון מיוחדת צמודת מדד לחמש שנים או בפיקדון צמוד מדד בריבית הגבוהה פי שלושה מהמקובל בשוק עשרה אחוזים לשנה.

יותר מ־25 אלף מלקוחות הבינלאומי זכאים לשיתוף ברווחי הבינלאומי בשנת 1994 בסך כולל של יותר מ־11 מיליון ש"ח. ההטבה בתוכנית החיסכון הייחודית או הפיקדון הצמוד (לשותפים ברווח שיצלו אפשרות זו) שקולה בערכה להגדלת חלקם של הלקוחות ברווחים מ־11 מיליון ש"ח לכ־14 מיליון ש"ח.

הסכום המדויק שיחולק ללקוחות השותפים ברווחי הבינלאומי יוחלט בהמשך לפרסום התוצאות העסקיות של הבנק לשנת 1994. בתוכנית שיתוף הלקוחות ברווחי הבנק הבינלאומי בשנת 1995 הוכנסו כמה אלמנטים חדשים. העיקריים שבהם:

● המשכיות בצבירת הרווחים: לקוחות הבנק יזכו בנקודות על מלוא צבירת הנקודות בשנת 1994 בתוספת לצבירה השוטפת של נקודות בשנת 1995. בכך נהנים הלקוחות: החותיקים מעקרון ההמשכיות, ולמעשה צוברים נקודות זכות ברווחי הבנק הבינלאומי משנה לשנה.

נקודות הזכות מוענקות על מגוון פעילויותיו של הלקוח עם הבנק, על פי התקנון המיוחד של מבצע השיתוף ברווחים לשנת 1995. התקנון עומד לרשות הלקוחות בכל סניפי הבינלאומי הראשון ובנק פועלי אגודת ישראל.

● סופר בונוס: כל לקוח יוכל להגדיל את שיעור הבונוס שלו בשנת 1995 באמצעות הגדלת פעילותו עם הבנק. אחוז הגידול בנקודות הזכות בשנת 1995 לעומת 1994 יוכפל בסך כל הגידול בנקודות התקופה זו, כאשר מקסימום הגידול הוא 100%.

● בכל שעולה התשואה נמו על הון בבנק, עולה חלקם של הלקוחות ברווחים. סכום הרווח שיוקצה לשיתוף לקוחות ישתנה על פי שיעור התשואה נמו להון בבינלאומי לשנת 1995 כדלקמן:

אם התשואה להון תהיה 9% ויותר, הלקוחות ישותפו ב־8% מהרווחים; אם התשואה להון תהיה בין 8% ל־9%, הלקוחות ישותפו ב־7% מהרווחים; אם התשואה להון תהיה בין 7% ל־8%, הלקוחות ישותפו ב־6% מהרווחים. כידוע, התשואה להון בבינלאומי בתשעת החודשים הראשונים של 1994 היתה 9.4%.

● בשנה שחלפה, נקודות הזכות של לקוחות הבינלאומי הצבורות עבור הפעילות בשנת 1995 יזכו אותם גם בביטוח חיים וחנם: 1 ש"ח ביטוח חיים על כל נקודת זכות. הבינלאומי מעניק ביטוח חיים וחנם גם על שימוש בכרטיסי האשראי המופקים על ידי הבנק, על הפקדות בקופות גמל ועל הוראות קבע. היקף תיק ביטוח החיים חנם של הבנק הבינלאומי ללקוחותיו מגיע כיום לשני מיליארד ש"ח.

הזכאות לבונוס היא על פי מגוון פעילויות של הלקוח בבנק הבינלאומי הראשון התיגמול ברווחים יכול להגיע עד מלוא סך העמלות ששילם הלקוח במהלך השנה.

תוכנית שיתוף הלקוחות ברווחים של הבנק הבינלאומי הראשון זכתה להצלחה רבה מאז השקתה בנובמבר 1993. התוכנית הביאה לבינלאומי לקוחות חדשים רבים, הגדלה בפעילותם של לקוחות ותיקים. הקונספט החדש שהציב הבנק הבינלאומי בשיתוף לקוחותיו ברווחי הבנק נקלט במהירות רבה כמערכת הבנקאית והתוכנית זוכה לחיקיים וחלקים על ידי בנקים אחרים.

ביאוכבוי – מעבדות ים המלח – מחזיקים ברעה, שמה שמרעיל לנשים לא יכול להזיק לגברים, וכך הלאו לשוקן גם עבדים מסבת בין שחורה המלחה ומרחה את העור.

"ביקור בית בעסק" מהלך שיווקי חדש של הפועלים

מאת כתבנו הפיננסי

בנק הפועלים מפעיל מהלך שיווקי חדש עם עסקים בינוניים וקטנים, הכולל סל של שירותים ומוצרים חדשים המתאמים לצרכי העסק וניתנים במקום ובזמן הנוחים ללקוח.

זהו שלב נוסף בגישה החדשה שמפעיל הבנק של "בנקאות שבאה אליך", המאפשר ללקוח ליהנות משירותים המותאמים לצרכיו ושניתן לקבל בתנאי מידביים, בלל ביצוע פעולות בנקאיות מהבית או מבית העסק כל שעות היממה. במסגרת זו הופעלו לאחרונה שירותים "פועלים ישיר" ותוכנית "יקרה מתפרץ".

עלה מפעיל הבנק, בלאמר, שלב נוסף במהלך השיווקי וביקור הסיפול בלקוחות העסקים שבשותם עסקים בינוניים וקטנים, ואלה המתעניינים להקים עסקים כאלו. ללקוחות אלה מציע הבנק כמה שירותים ומוצרים ייחודיים במערכת הבנקאית:

● "ביקור בית בעסק" – עריכת מפגשים עם לקוחות עסקים חדשים וחדיקים גם בבית העסק. במסגרת זו יוכל איש עסקים שאינו עובד עם הבנק להתקשר למספר טלפון 177, ולבקשת שמנהל סניף קרוב יבוא אליו לפגישת היכרות ולהציג מפניו את מגוון השירותים המוצרים הבנקאיים.

● "שירות יועצים וחצונים" – בנק הפועלים בשיתוף עם ל.ה.ב – לשכת הארגונים העצמאיים, מאפשר ללקוחותיו העסקיים לקבל שירות יעוץ בתחום הפיננסי העסקי, החשבונאי והמיסים. היעוץ מאפשר לבעלי עסקים קטנים ובינוניים שאינם מעסיקים מנהלי ספרים או חשבים, ליהנות מיעוץ בתנאי תשלום מוזלים לצרכי התייעלות ושיפור מפקד העסק ב־תחומים של מבנה המיסון, תזרים מזומנים, מערך שיווק, רמת מלאי, תהליך ייצור, מיסים ועוד. הלקוחות יהנו מפגישות יעוץ ללא תשלום, ופגישות נוספות במחיר מוזל.

● "ריסקס הנעסקים הקטנים" – בנק הפועלים פיתח בעזרת חב' ב"לאן ריסקס מיוחד להגשת בקשות לקרנות המיסון לעסקים קטנים בבנק, קרן בערבות המדינה וקרן "הפועלים לקידום עסקים".

הריסקס כולל את כל מערכת המפסים הנדרשת והוא מקל על הלקוח בהכנת הפניה למיסון בקרנות, כך שהוא יכול לשעות זאת בבית העסק, על המחשב הארשי שלו. הריסקס יינתן חינם לכל לקוח אשר יגיש בקשה לקרנות המיסון של הבנק.

נציב המים: לא דיברנו עם ירדן על שנות בצורת

מאת אודי שרון

נציב המים, גדעון צור, אמר שבמשא ומתן עם ירדן נתעה חלילה חלשה הנוגעת לשנות בצורת, כך ישראל לא תוכל לעמוד בהתחייבותה להרים מהבירנת לסובה הירדנים כמות שנתית של 20 מיליון קב מים, מבלל 50 מיליון קב מים שעליה להחרים לירדנים. נושא הבצורת לא הוכר, לדבריו, במו"מ עם ירדן.

בבקר בביקור בעיריית חיפה, ציין הנציב שהסכם עם ירדן דובר על כמות מים של 250 מיליון קב, מעל שתי המדינות להתולק בהם, מתוכם 100 מיליון הם במסגרת פיתוח עתידי לסובה ירדן. כאשר ל־50 מיליון הקב הנוספים אלה יגיעו משאבה של 20 מיליון קב מהבירנת.

10 מיליון קב נוספים יהיו מים שיתפלו מהמים המחוממים כיום ב"תעלה המלוחה", ואילו 20 מיליון קב מים נוספים יהיו מי שיפפונות שיאגרו באמצעות סכר שיוקם במורד הירמוך, הידוע בשם מורד ערסיה.

הירדנים עומדים להניח עד מאי־יוני ציבור באורך ארבעה חצי ק"מ ובעומק 48 מטר, בו יתרכז 30 מיליוני קב מים בשנה. הירדנים, לעומת זאת, אפשרו לישראל אחסנה כ־10 מיליון קב מים בשנה בשנות הבצורת.

מחקר משותף מצרי־ישראלי־אמריקאי הביא לירידה דרמתית בתמותת עגלים

מאת רן הלוי

ירידה משמעותית בתמותת בני בקר נרשמה במצרים בעקבות תוכנית מחקר משותפת למצרים, ארה"ב וישראל. על כך מסר פרופסור קלמן פרק מבי"ח לרפואה וטריבנית ע"ש קודס בפקולטה החקלאית ברחובות של האוניברסיטה העברית.

תוכנית המחקר המשולשת הוחלה לפני כארבע שנים. מימון המחקר נעשה בדולרים אמריקאים. שמה מיליון דולר הקציבה לכך ממשלת ארה"ב. המחקר סלל את בחלות הבוצלודים, הפה והטלפיים ומחלות עגלים רבים.

המחלות אובחנו, פותחו במחקר שיטות אבחנה מהירות ומדדו את הגורמים הפיתוגנים לה. המחקר נערך על כ־15 אלף בני בקר בישראל ומצרים. בעקבות המחקרים הפלצות הכומתיים, צומצמה תמותת בני בקר מאזורים שונים במצרים מכ־50% עד פחות מ־8%.

מחשבים ותקשורת / חגי פורשנר

מקינטוש תואם־DOS

הפירמה אפל הודיעה על "הסרת מחסום התאימות" בין מוצריה למוצרים המבוססים על הטכנולוגיה של יבמ. המחשב 6100 POWERMACINTOSH מסוגל לקרוא ולכתוב ולעבד על נתונים שמחשבים בכל מערכת־הפעלה הקיימת בחשבים אישיים, כולל DOS וחלונות".

המעבר בין שתי מערכות־ההפעלה אינו דורש לכבות את המערכת או לאתחל (לבצע "בוט" או "ריסט") אותה – וגם לא להקליד פקודות מורכבות; נדרשת הקשה אחת על מקש.

במחשב זה יש שני מעבדים, POWERPC בעל עוצמת ריסק ("מוטורולה") ו־66 486DX2 (אינטל), המבנים ולריסקים רגילים ולתקליטורים) מיועדים לטיפול בהמר על־פי שני סוגי תוכניות־ההפעלה. בעת העבודה, המסך הראשי משדר את המידע ממבוד "אפל" – והמסך המשני משדר "מדי פעם" (כלשון הודעה לעיתונות) את המידע ממבוד "יבמ".

המחשב יישוק בישראל מסוף ינואר. מחירו טרם נקבע.

יכולת איחסון גדולה

הפירמה היולט־פאקארד (HP) הודיעה על שיוק שלושה כונני דיסקים עתידי־מקום, 2 ו־4 מגאבייט, המיועדים לשרתים ולתחנות־עבודה. הרחב הוא 3.5 אינטש, והגובה הוא אינטש אחד.

כל הכונגים מצוידים במערכת PRML (תגובה חלקית, רמזון מרבי"ג שנים מהם מצוידים בראשים מאגנטים מסוג MR (מאגנטו־רדיסטים) ומהירות סיבוב של 7,200 סיבובים לדקה. רגישות הכונן ("צפיפות ישרה") עולה ב־43% – ה"צפיפות האחורית" עולה ב־74 אחוז.

בסיסי־נתונים חדשים

הפירמה אינטרמיקס הודיעה על גירסאות חדשות של בסיסי־הנתונים מתוצרתה, המיועדות לפלאטפורמות SMP הנודעות (המבוסות על מעבדי "פנטיום" של "יבמ"): INFORMIX DSA מתוצר ב"שרת דינאמי מקומי" – הוא מיועד ל"כל מוצרי שרת הפאראלי־פי־סי "יבמ" RS/6000, המבוסים על מעבד "פאראל־פי־סי 601. אנשי אינפורמיקס מבטיחים כי תמיכה זו מחדיבה את המומנות של הטכנולוגיה הקדומה RDBMS.

ניהול מחשבים בסביבה פתוחה

הפירמה אפליקום הודיעה על מערכת "סיבלי 2.0" מתוצרת ארה"ב, בתוך "בעיות מנוחת־עצמים לשליטה ולבקרה של מערכות מחשבים בסביבה פתוחה הפועלת בגישת שרת/לקוח". המערכת מבטיחה לניהול מערכות "יוניקס" מבוחרות והטרוגניות.

יש ב"סיבלי" ערכה מובנית של כלים, כך שניתן לעצב־מחדש את סביבת סיבלי עצמה כדי להתאים אותה לדרישות הארגון. הערכה כוללת מערכת שליטה מרכזית למעקב המבחה, מערכת לניהול משתמשים, יכולת הפצת תוכנה, ניהול ותיזמון תנועת עבודות בדשת תוך כדי איזון עומס, מעבדת ללגיבוי וניהול איחסון, פקח לאיתור תקלות ולטיפול אוטומטי, ניהול הדפסות ומנגנון להפצת קבצים.

אפשר לשלב מוצרים כגון HELPDESK, אבחנת מידע, בקרה על צריכת משאבים, ניהול ביצועים ועוד. המערכת מתחלבת במערכות פתוחות – "יונקס" (במיגון גירסאות), DOS, "חלונות", "נובל" – ומאפשרת לנהל אותן.

בקרוב מובטחת יכולת לנהל מערכות המבוסות על "חלונות NT". יש תמיכה בסטאנדרטים כגון COBRA ו־OSF/DME; חלק מ"סיבלי" התחבר לסטאנדרט לבניית כלים לניהול מערכות על־ידי X/OPEN.

"להגביר את פעולות האכיפה על מקור יבוא הנעליים"

מאת הדס גייפמן

על הנהלת המכס להגביר את פעולות האכיפה על מקוד יבוא הנעליים לארץ. כך מבקש מאיר בראל, מנהל ענף הנעליים בהתאחדות התעשיינים מאריה דיין, מנהל המכס.

הוא ציין, כי לאחרונה אנו עדים לזיופים של תעודות המקוד ביבוא הנעליים לארץ. נעליים המיוצרות בסין ובארצות המזרח הרחוק והחיבות במכס, מגיעות לארץ כביכול דרך אירופה ואה"ב, תוצאה מכך מפסדה מלא ממכס.

בראל הדגיש, כי בין השנים 1990 ו־1993 הוכפל יבוא הנעליים לארץ, מ־34 מיליון דולר ב־'90 לכ־68.5 מיליון דולר ב־'93. בשבעה החודשים הראשונים של שנת '94 גדל יבוא הנעליים לישראל ב־55% לעומת התקופה המקבילה אשתקד והסתכם ב־45 מיליון דולר.

ערים ועובדים / אפרים דורדי

סכסוך עבודה במערכת הביטחון

בהסתדרות יש רושם ש"הממשלה ידידה" מהצעתה למנות מפרק או סנגר נכסים לחברת תעש. באגף לאיגוד מקצועי חשים רבים, שאותו ההסתדרות לפתוח בשביתה כללית – לא רק בתעש, גם בתעשיות בטחוניות אחרות – עשו את שלהם.

בכל מקרה, אישרה אתמול הנהגת ההסתדרות הכרזה של סכסוך עבודה והכרזה על שביתה בתע"ש ובתעשיות הבטחוניות "בהתאם להחלטות הקבועות בחוק, והטילה על האגף לאיגוד מקצועי לנקוט בכל האמצעים הארגוניים עד לשביתה". ההכרזה נעשתה "במידה ש...", במידה שהממשלה בכל זאת תעשה את הצעד שהכסיתה.

הפנסיה של העולים המבוגרים

מ"מ יו"ר האגף לאיגוד מקצועי, אפרים דיולוני, הגיש אתמול הצעה לסדר שבעקבותיה דנה ההנהגה בתוכנית גימלאות מיוחדת לעולים חדשים. דיולוני ציין, כי עולים חדשים בגיל מתקדם אשר נקלטו בשוק העבודה, אינם מספיקים להגיע ל־10 שנות עבודה, המאפשרות הגדרש לקבלת פנסיה, ובזמן פרישה נותרים ללא גימלה.

יו"ר האגף לביטחון סוציאלי, אחד מאפורים, אמר בתגובה, כי הוא "מודע לבעיה" וכי לדעתו יש לקרוא למדינה לפעול בדחיפות לקבלת עולים לתוכנית גימלאות מיוחדת (תג"מ), שהוכנה על ידי משרד הקליטה, משרד האוצר וההסתדרות. "האחריות לפתיחת התוכנית להצטרפות עולים חדשים נוספים רובצת לפתחה של הממשלה", אמר פאפורים. יו"ר ההסתדרות, חיים רמון, אמר לסיכום, כי במסגרת הדיונים עם האוצר בנושא הפנסיה תשולב סוגיה ייחודית זו, והוסיף, כי בעיית זכאים לפנסיה קיימת גם בקרב גימלאים שאינם עולים חדשים וכי יש למצוא פתרון כולל לבעיה.

יום מחאה ברחבי צרפת

ראשי פדרציית האיגודים המקצועיים הגדולה בצרפת (ה"סה.גה.טה" – הקונפדרציה הכללית של העובדים) החליטו אמש לקיים "יום מחאה לאומי" בחבי המדינה מתחלת פברואר. "יום המחאה יהיה יום של הפגנות, שביתות ועיצומים.

כן מתוכננות עצרות בעיר המרכזיים של צרפת – בדומה לעצרות שקיימו האיגודים המקצועיים בארסליה מתחדשים שעברה, עצרות בהן השתתפו כשלושה מיליון עובדים. כמו בארסליה, נלחמים האיגודים בצרפת נגד פגיעה בגימלאים ובביטוח הלאומי. הממשלה השמרנית של ארוואר בלדור עומדת לקצץ בתקציבים המיועדים לסעיפים הנ"ל.

בהודעה שפרסמה אמש והמתפרסמת הבוקר בכל עיתוני צרפת, נאמר: "זהו צעד שבא להגן ואף לשפר את מערכת הביטחון הסוציאלי של צרפת". ראשי הפדרציה קראו לפדרציות אחרות, איגודי מקצועות, לקחת חלק "בגוף הפגנות אחדות ומאבק משותף" ביום המחאה המתוכנן.

קרנות נאמנות

נכון ליום 8.1.95

הקרן	מחיר היחידה	מחיר הפדיון	השינוי בנקודות	השינוי באחוזים
אב	11806.92	11724.32	-118.40	-1.00%
אביקה	1510.91	1481.91	-19.01	-1.27%
אביר	149.97	149.08	-1.09	-0.73%
אגיד	298.33	293.10	-0.46	-0.16%
אגם	316.82	308.75	-0.60	-0.19%
אדום	775.95	761.72	-7.02	-0.91%
איתנרן	85.79	84.07	-0.57	-0.66%
אינטרן שקלה	102.68	102.18	-0.09	-0.09%
איפיר	415.57	412.94	-0.41	-0.10%
איצר אג מדינה	109.46	107.42	-0.17	-0.16%
איצר כספית	66.92	65.94	-0.44	-0.66%
איצר מניות	73.84	72.34	-0.55	-0.75%
אור	787.51	782.26	-3.45	-0.44%
אורלי	959.69	952.72	-1.41	-0.15%
אוריון	156.27	155.23	-0.11	-0.07%
אילון	2893.35	2882.19	-4.33	-0.15%
אלרויית אגח מד	305.83	301.82	-3.01	-0.10%
אלרויית כספית	395.55	387.72	-3.92	-1.00%
אלרויית מניות	261.12	255.76	-3.12	-1.20%
אלרויית מרכז	193.96	189.54	-2.38	-1.26%
אלרויית מסחר ישיר	156.14	152.76	-2.02	-1.32%
אלרויית־	13.51	13.37	-0.52	-0.40%
אלרויית סקטור אגרח	93.40	92.33	-0.22	-0.24%
אלרויית השקעה זהב	56.89	55.67	-0.29	-0.52%
אמות מקבלת	59.01	58.92	-0.67	-0.84%
אקון 5	155.14	151.09	-0.05	-0.03%
אילנות 90	167.12	163.88	-1.22	-0.74%
אילנות בטיחה	106.94	106.35	0.04	0.04%
אילנות כלכלנים	77.73	76.05	-0.28	-0.37%
אילנות מרם	133.33	133.39	-1.27	-0.96%
אילנות מעיף	120.52	119.94	-1.38	-1.14%
אילנות פיננסים	61.80	60.62	-0.85	-1.39%
אילנות שיחים	49.00	48.70	-0.51	-1.04%
אילנות תקשורת	56.70	55.58	-0.35	-0.62%
אינפקס נמישה	96.93	94.82	-0.70	-0.73%
איתן	233.73	230.33	-0.86	-0.37%
אלון	1543.95	1516.36	0.45	0.03%
אלינת ביטוח	58.59	57.46	-0.69	-1.19%
אלמוג	321.41	315.42	0.27	0.09%
אמיטא נולן מדיב	82.88	81.33	-0.50	-0.61%
אמרים קרן נכסיות	88.92	88.18	-0.19	-0.22%
אנליסט אג חברי	280.73	198.71	-0.57	-0.29%
אנליסט אג מדיב	298.18	290.95	-0.29	-0.10%
אנליסט נישה	698.56	685.81	-3.57	-0.73%
אנליסטים מניות	768.45	748.19	-8.92	-1.18%
אנליסט תעשיות	239.28	232.90	-2.24	-0.95%
אסוף	168.01	166.05	-1.18	-0.71%
אפיקים אגרח	192.18	187.91	-0.03	-0.02%
אפיקים נישה	126.67	123.82	-0.34	-0.27%
אפיקים סיכל	122.81	119.66	0.21	0.18%
אפיקים מניות	197.91	193.39	-1.49	-0.76%
אנסילין 36	66.71	65.40	-0.89	-1.29%
אנסילין אג תגרות	95.86	95.48	-0.77	-0.80%
אנסילין אג מד	140.84	140.29	-0.50	-0.35%
אנסילין מניות	142.46	141.79	-1.57	-1.10%
ארז	229.53	226.73	-2.53	-1.10%
אשל	577.92	566.07	-5.56	-0.98%
אתנר	331.83	321.51	-0.26	-0.08%
אתרים	104.97	102.98	-1.27	-1.22%
אתרים	724.08	718.83	-1.43	-0.20%
בדילת	598.34	595.01	-5.40	-0.90%
בונד	130.97	129.09	-0.35	-0.27%
בוטשן נכסיה	65.84	63.29	-0.45	-0.68%
בטיחה 30 פלוס	126.23	124.34	-1.35	-1.07%
בטיחה אג מדינה	1649.93	1672.60		0.00%
בטיחה אגרח	2176.85	2147.35	-7.27	-0.34%
בטיחה נישה	198.65	195.22	-0.51	-0.43%
בטיחה חיל	111.78	108.79	-0.70	-0.64%
בטיחה מניות	3391.22	3339.02	-33.49	-0.99%
בלון דיסקונט־ישראל	107.91	105.89	-0.38	-0.36%
בסט	136.49	135.58	-2.13	-0.63%
ברון	149.07	146.20	-1.63	-1.10%
ברוש	225.05	218.76	-8.25	-3.58%
בראיה	55.36	54.52	-0.71	-1.29%
ברק	1834.01	1798.76	-10.09	-0.56%
בכרם	4621.99	4584.96	-13.90	-0.30%
בנבו	301.24	297.16	-0.06	-0.02%
בוקר	498.53	489.15	-2.12	-0.43%
בראל	454.01	447.98	-0.83	-0.18%
גל	73.51	72.51	-0.41	-0.56%
דיבידנד	1729.95	1696.83	-16.76	-0.98%
דיבידנד שרים אגרח	109.50	108.05	-0.19	-0.18%
דיבידנד שרים מניש	116.09	113.25	-0.70	-0.61%
דיבידנד שרים כרמל	91.36	89.57	-0.49	-0.27%
דיבידנד שרים מניות	71.83	70.06	-0.61	-0.86%
דיסקו	173.10	169.91	-0.10	-0.06%
דיסק	666.94	662.26	-1.36	-0.20%
דמרי	181.95	179.65	-0.44	-0.24%
דיתן	818.32	803.73	-1.22	0.15%
דקל	1946.08	1909.19	-16.81	-0.87%
הדס	1547.99	1530.93	-16.18	-1.05%
הון פקן	6625	6552	-1.17	-1.77%
הוק	111.84	110.62	-2.23	-0.22%
הייטק 92	189.72	188.06	-1.06	-0.56%
הייבוב	150.05	148.35	-1.12	-0.75%
הילה	380.82	379.30	0.09	0.02%
הסדה	825.37	816.12	-2.83	-0.35%
הראל־בניה	165.61	163.34	0.02	0.01%
אחר	335.97	330.16	0.18	0.05%
זיו	437.33	431.32	0.02	0.00%
זינור כרגע פיננסל	82.58	81.66	-0.69	-0.84%
זיק	320.25	312.51	-3.58	-1.13%
חלי אבלמן מסר	95.93	95.66	-0.37	-0.39%
חיל	197.80	188.25	-0.43	-0.24%
חלפון	335.78	335.78	0.21	0.06%
חלמיש	235.62	233.34	-0.05	-0.02%
חץ	180.88	180.12	0.06	0.03%
טופז	310.77	309.14	-0.87	-0.28%
טל	12849.32	12690.24	-63.64	-0.50%
טנדר	91.99	92.99	-0.40	0.43%
טרקס 5	133.51	130.43	-0.08	-0.06%
יבל	526.09	518.32	-0.58	-0.11%
ירמלים	768.64	754.49	-6.22	-0.82%
יזמה	167.17	164.06	-0.20	-0.12%
יל אגרח מדינה	109.26	102.46	0.04	0.04%
ישרוטל	2232.72	2187.12	-19.12	-0.87%
יעד	188.42	186.85	-0.30	-0.16%
יעד נישה	71.69	70.97	-0.39	-0.55%
יער	68.35	67.48	-0.38	-0.56%
יערה	619.89	615.21	0.06	0.01%
ישראל אמריקה	122.78	119.65	-0.41	-0.34%
כיכר	139.46	137.18	-1.46	-1.23%
כימיקל פקן	76.20	75.79	-0.51	-0.68%
כלל אגרח מד	342.92	336.70	-0.21	-0.06%
כללי איל 50	102.52	101.42	-0.48	-0.47%
כללי איל 25	148.06	139.23	-1.69	-1.20%
כללי איל־אג	143.33	142.12	-0.34	-0.17%
כללי נישה	903.12	885.06	-5.22	-0.59%
כללי מניות	109.73	109.62	-0.09	0.08%
לוק אמנה	109.31	108.37	-1.10	-1.01%
לוק אגרח	205.62	204.36	-2.23	-1.08%
לוק אוקר 5	598.22	589.68	-5.67	-0.98%
לוק חברות	529.13	519.40	-4.89	-0.93%
לוק אסיה	590.01	579.13	-7.73	-1.32%
לוק חוזרת	443.46	435.30	-1.88	-0.43%
לוק יעוד	114.91	114.10	-0.09	-0.08%
לוק כדור	304.63	298.84	-0.56	-0.19%
לוק מלגות	103.79	101.89	-0.95	-0.91%
לוק סוכות	471.14	462.46	-0.19	-0.04%
לוק עשרתי	421.59	416.93	0.10	0.02%
לוק צמיחה	505.51	499.86	-3.29	-0.65%
לוק קפיטל	101.79	100.63	-0.13	-0.13%
לוק רמות	71.54	69.93	-0.52	-0.74%
לוק שמאות	69.20	67.83	-0.68	-0.99%

הקרן	מחיר היחידה	מחיר הפדיון	השינוי בנקודות	השינוי באחוזים
לוק שוקר	152.62	149.80	-0.12	-0.08%
לוק שלוג	172.23	170.95	-0.50	-0.29%
לוק שקטאי	134.10	131.61	-1.90	-1.42%
לוק יתר	281.85	276.65	-2.88	-1.03%
לוק תיירות	55.08	54.07	-0.39	-0.72%
למשקיע	388.27	383.90	-0.53	-0.14%
לפיד	1286.48	1261.41	-14.25	-1.12%
לשם	1082.42	1079.30	0.47	0.04%
מבחר	400.77	396.95	-0.33	-0.08%
מבטחת	1223.44	1208.59	-2.12	-0.18%
מבנה	273.11	270.56	-2.08	-0.76%
מגיק	205.94	201.52	-1.74	-0.86%
מגר	695.89	679.39	-1.67	-0.25%
מגדל אגח מניות	54.84	53.73	-0.50	-0.93%
מגדון	1398.77	1385.16	-2.10	-0.15%
מגדל פיננסי	71.79	71.12	-0.78	-1.08%
מד דיקלה	102.42	101.43	-0.53	-0.52%
מד מעוף	123.43	122.53	-1.40	-1.13%
מדיאל	114.91	113.46	-	0.00%
מור	1067.98	1057.86	-9.07	-0.85%
מוריה 5	123.75	123.42	-0.34	-0.28%
מזון	96.97	95.69	-0.99	-1.14%
מחרוי איל	72.80	72.35	-0.59	-0.81%
מחרוי איל אגרח	79.50	78.02	-0.35	-0.47%
מכתשים	169.23	165.84	-0.55	-0.33%
מלבר אגרח מד	3462.51	3432.43	-8.75	-0.25%
מלבר אגרח	62.28	61.62	-0.84	-2.00%
מיטב מנשה	1535.66	1518.19	-11.56	-0.76%
מיטב מסחרי	212.30	210.47	-0.68	-0.32%
מיטב מניות	149.50	147.44	-1.40	-0.94%
מימד	312.14	309.19	-0.37	-0.12%
מירב	108.95	108.39	-0.26	-0.24%
מקמל	492.16	481.02	-4.97	-1.02%
מקורית	202.77	201.94	-1.12	-0.55%
מסגן	187.70	185.85	-0.73	-0.39%
מעוף	115.75	113.61	-1.33	-1.16%
מעגל	62.99	62.40	-0.39	-0.62%
מעוף	2313.23	2290.51	-7.62	-0.33%
מעיפים נמישה 50	108.33	99.53	-0.46	-0.46%
מעיין	1018.82	1008.99	-1.18	-0.12%
מעלה מעוף מרץ	117.08	114.91	-1.33	-1.15%
מפתן	84.67	83.86	-0.47	-0.56%
מקשה	878.47	870.47	1.76

שחל נפרד ממשרד האנרגיה

גורל הרפורמה במשק הדלק בסימן שאלה

מאת הדס גייפמן

"ניתן היה להשלים את הרפורמה במשק הדלק, המשחררת את תחנות הדלק מהחוזים הכובלים, בתוך חודש. כעת, בעקבות כניסת שר חדש למשרד האנרגיה, יהלוף זמן יקר עד שהנושא יילמד מחדש". כך אמר משה שחל, שר האנרגיה והתשתיות, עם סיום הפקידו.

בסיכום מצב משק האנרגיה, אמר השר שחל, כי בתחום החשמל יחוברו רשתות החשמל של ירדן, מצרים וישראל, וישולבו יצרני חשמל פרטיים במשק החשמל. בתחום משק הדלק: הממשלה תסיים את מעורבותה בייבוא הנפט, תכין בתי הזיקוק יסתיים ב'95 במקום בשנת 2003.

תחום הגז הטבעי, אמר, הינו תחום חדש לישראל ומאחר שמדובר בהיקפי השקעות גדולים, ביקש משרד האנרגיה למנות צוות משפטי המונה שלושה משפטנים – עו"ד אליקים רובינשטיין, עו"ד משה כחנובסקי ועו"ד צביה גרוס – לשם ליווי המשא ומתן.

השר שחל הוסיף, שבגיל אלמנט יחסי הון הכרוך בעסקות אלה, יהיה משרד הון מעורב ב"יונים. הוא הביע את תקוותו שהמשא ומתן בנושא הגז הטבעי לא יסבול בעקבות חילופי השרים שכן, לדבריו, בין הצוותים הקיימים נבנו יחסי אמון אותם יהיה צורך לבנות כעת מחדש.

קיסר: הצעות המחיר לרכישת מספנות ישראל היו מעליבות

מאת אודי שרון

שר התחבורה, ישראל קיסר, הודיע אתמול כי יתנגד נמרצות למכירת מספנות ישראל "בנדיר ערשים", כלשונו, לערם כלשהו. לדבריו, שלוש הצעות המחיר שהוגשו לרכישת המספנות היו מעליבות, וכי שווי המספנה גדול פי כמה מאותן הצעות.

בפגישה שקיים עם שר האוצר, אברהם שוחט, הבהיר קיסר שלא ייתן ידו למה שכינה "מכירת סוף העונה של נכסי מדינת ישראל". קיסר: "איננו חייבים למכור את המספנות בכל מחיר. עדיין ניתן להעלות את המספנות על דרך המלך".

הוא הוסיף, שמשמעות המכירה של המספנה במכרז הנוכחי היא, שהמדינה תעניק לקונה סיוע מיליוני שקלים, "זוהי איוולת שאתנגד לה בכל תוקף", אמר שר התחבורה. הוא גילה שקיימת אפשרות שאם לא תאומץ אף לא אחת מהצעות המחיר, תפעיל רשות הנמלים והרכבות את המספנה".

עוד אמר השר קיסר, כי לאחר תום מועד ההשתתפות במכרז, הוגשה הצעת מחיר נוספת של יחס, אשר הביע נכונות לשלם עבור המספנה סכום כמעט כפול בנודלו מן ההצעה הגבוהה ביותר שהוגשה במהלך המכרז.

קיסר הבהיר, שאין כל סיבה למכור או לפרק את "מספנות ישראל" לאלתר, משום שכידיה המומנת עבודה לכל '95. השרים שוחט וקיסר סיכמו, כי החלופות לעתיד המספנה יובאו בתוך שבועיים לאישור ועדת השרים להפרטה. בתוך כך ביקשו העובדים להבטיח את מקום עבודתם, במכתבים ששיגרו לשני השרים ולראש הממשלה.

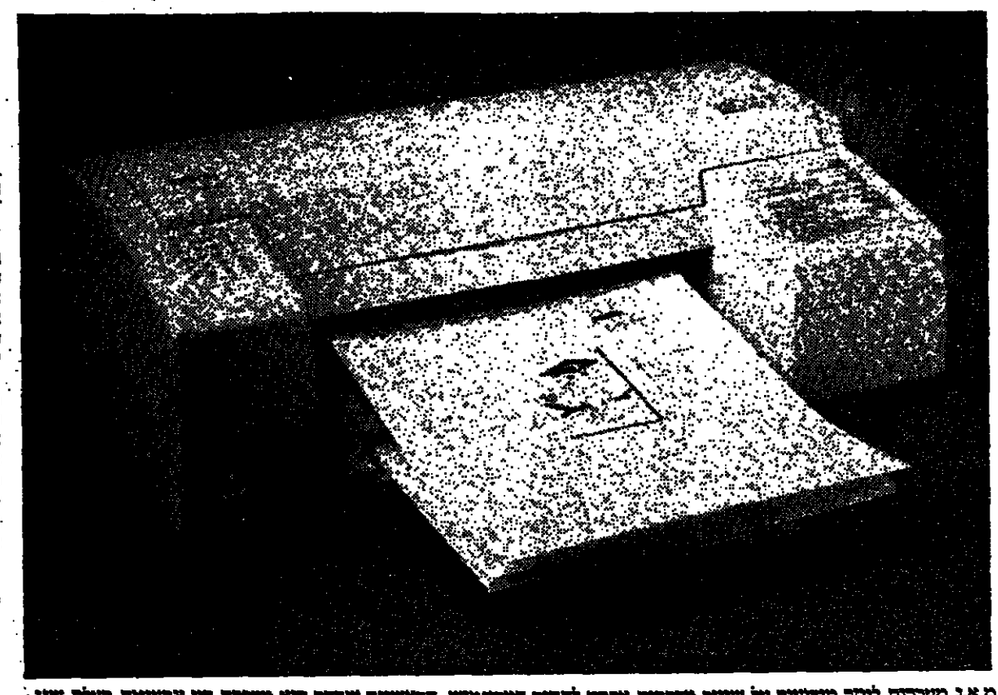

מ.א.ז מערכות לייזר מודיעים על שיווק מרשמות אספן לתחום המקצועי. הראשונה שבהם היא מרשמת דיו צבעונית בעלת שני ראשים, מהירות גבוהה, הרשמה איכותית ועליות נמוכות. מחיר מבצע: 999 דולר + מע"מ.

הוקמה ועדה נוספת לבחינת פעילותו של מכון וולקני

מאת רן הלוי

לא מכבר פרסם מיניו של פרופסור נחום סנפיר כמנהלו החדש של מינהל המחקר החקלאי, הידוע יותר בכינוי "מכון וולקני". מחודעה שהפיץ אתמול משרד החקלאות עולה, כי כניסתו לתפקיד החדש תלווה. בעבודתה של ועדה חדשה אף היא לבחינת פעילות המכון.

עבודת המכון שרויה זה מכבר במשבר מתמשך. אשתקד פרסמו מסקנות ועדה ממשלתית קודמת שמונתה בידי משרדי החקלאות והאוצר. מסקנות הוועדה התפרשו בתמיכה בעמדת המנכ"ל הקודם, פרופסור עזרא פרן, הן התקבלו בדפי מצר סגל המכון, על רקע יחסים עכורים ומאבקים בינם לבין, שהחריע בסופו של דבר על התפטרותו.

הרקע למשבר הוא אי־בהירות ששררה בנוגע לתפקיד המכון, המבנה הארגוני שלו, ובעיקר דרכי המימון למחקרים המתבצעים בו. ראשי סגל המחקר חשדו במנכ"ל הקודם בכוונות להפרטת המוסד, רעיון לו התנגדו בתקיפות.

בראש הוועדה שמינה עתה שר החקלאות, יעקב צור, יעמוד פרופסור מיכאל אלטולנר מאוניברסיטת תל אביב, וחברים בה, גם הם מרגע הראשי במשרד, פרופסור שעיה פולמן, וכן הפרופסורים יואב כיסלו ואברהם פרידמן והחקלאים בן ציון נוה וברוך רשף.

הוועדה מונתה להכין תוכנית עבודה אסטרטגית למכון בשאלות נושאי המחקרים, תקציבם, מבנה וניהול כוח האדם. היא מתבקשת להגיש את מסקנותיה לשר עזר אולמרט השנה.

נחתמה אמנה לטיב השירות בין חברות הגז והצרכנים

מאת הדס גייפמן

אתמול נחתמה האמנה בין חברות הגז והצרכנים. על פי האמנה, יסופק מיכל גז בהזמנה רגילה בתוך 10 ימים מיום ההזמנה. ללקוח רגיש יסופק המיכל בתוך 16 יום. אספקת גז דחופה במקרה שאזל הגז משני המיכלים, תתבצע בתוך שמונה שעות אם ההזמנה התקבלה עד השעה 12:00. הזמנה שהתקבלה לאחר 12 תתבצע עד השעה 12:00 למחרת וללקוח רגיש בתוך 24 שעות. הגדרת לקוח רגיש תיקבע על ידי החברה המפרסם.

עבור אספקה דחופה רשאית החברה לגבות תוספת למחיר הגז, שלא תעלה על 50%. במסגרת השירותים ללקוח: שירות רחוף במקרה של דליפה, בדיקת תקינות של המתקן, הגנרת המיכלים.

עבור השירות הקבוע במערכות הגז המרכזיות רשאית החברה לגבות תשלום של חמישה ש"ח לחודש. דמי התקנה למערכת גז מרכזית בבניין משותף לא יעלו על 900 ש"ח אך לא יכללו עבודות נוספות שיתבקשו על ידי הצרכן כמו נקודות גז נוספות. ספק הגז למערכת מרכזית יחולק בהחלטת רוב של 51% מדיירי הבניין.

תלונות הלקוחות יטופלו עד 30 יום מיום תלונתו. טיפול בתלונה שלא יספק את הצרכן, יועבר לטיפול מינהל הגז במשרד האנרגיה. מוקי חירום יפעל 24 שעות ביממה. שירות חירום יינתן מיידית על פי מידה סבירה לא יאחר מ־24 שעות.

משרד האוצר יגיש את חוק ההסדרים לדיון חוזר בכנסת

מאת אמנון אמיר

משרד האוצר יפסיק את הקפאת חוק ההסדרים במשק ויגיש אותו לדיון חוזר בוועדת הכספים של הכנסת. כזכור, החליט שר האוצר, אברהם שוחט, להקפיא את החוק ערב אישור התקציב במליאת הכנסת, בשל ההסתייגות שהגיש ח"כ אלי דיין בעניין הנהגת יום לימודים ארוך.

הקפאת החוק גרמה לפקיעת תוקפם של מספר חוקים חשובים, וכהם החוק לעידוד השקעות הון וחוק הפיקוח על המחירים ומנעה מספר תיקוני חקיקה אחרים, כגון הפחתת דמי הביטוח הלאומי מהמעסיקים ומהעובדים.

אתמול הסמיכה הממשלה את שר האוצר להפסיק את הקפאת החוק ולהכין בתיאום עם שר המשפטים, היועץ המשפטי לממשלה וי"ר ועדת הכספים, נוסח מעודכן לחוק. מהאוצר נמסר אתמול, כי לא מדובר בהכנסת שינויים מהותיים בחוק ההסדרים, אלא בעדכוני נוסח. הנדרשים להתאמת תחולת החוק ולהשלמת רצף הוקיקה ממועד פקיעת החוק, לפני כעשרה ימים.

הממשלה שמעה אתמול גם את דיווחו של שר השיכון, בנימין בן אליעזר, על שיווק קרקעות מואץ, בהיקף של למעלה מ־50 אלף יחידות דיור בשנת 1994 והיקף דומה הצפוי גם השנה.

השר שוחט אמר, כי למרות שתוכנית הממשלה להחלת הדיור החלה לתת פירות, אין לשקט על השמרים. לדבריו, יש לבחון את מסגרות המימון הקיימות בענף במטרה לשפר את תנאי המימון הניתנים על ידי הבנקים לחברות הבנות.

עוד אמר שוחט כי יש לקבוע הסכמי פיתוח קרקע ארוכי טווח ולדאוג למלאי תכנוני ארוך טווח של 250 אלף יחידות דיור.

האוצר: התפטרות מדינה לא תפגע במכירה הפרטית של מניות כי"ל

מאת אמנון אמיר

במשרד האוצר הבהירו אתמול, כי הודעת ההתפטרות המפתיעה של י"ר דירקטוריון כימיקלים לישראל, ויקטור מדינה, לא תפגע בהנפקה הפרטית המתוכננת של מניות הקונצרן. מדובר במכירת "גרעין ניהול" בשיעור של עד 24.9 אחוז מהון מניות החברה המוחזקות היום בידי המדינה.

שלב זה בהפרטת החברה אמור להסתיים ביעוד כעבורה ימים, ולאחר מכן תתחיל רשות החברות הממשלתיות בהכנת לביצוע הצעת המכר וההנפקה הבינלאומית של מניות כי"ל והנפקה המתוכננת לעובדי החברה. בשלב זה תמכור המדינה עד כ־22 אחוז נוספים מהמניות סבירה.

הליך מכירת "גרעין הניהול" ב"כימיקלים לישראל" וההנפקה הבינלאומית של מניות החברה כפופים להסדרת מספר נושאים שבאחריות המדינה, כגון תיקון חוק זכיון ים המלח, תיקון חוק רישוי עסקים, קביעת עמדת תמלוגי האשלג, הארכת זכות הסרייה והחכירה במיסור רותם ועוד. מחר אמורה ועדת הכספים של הכנסת לדון במכלול נושאים זה.

בנוסא אחר תקף אתמול משרד האוצר את הנהלת החברה הממשלתית שיטתן ופיתוח, הנדסה, לרבריו, עיכבים בהפרטת החברה. בנייר עמדה שחיבר, טוען האוצר כי ניתן היה להקדים בשישה חודשים את פירסום התשקיף למכירת החברה.

העיכובים הובהרו, התשקיף הוגש לפירסומו בסמוך למשבר בשוק ההון, בתחילת השנה שעברה, ובעקבות כך החליטה בטופ של דבר הממשלה למכור את מניות החברה ב"מכירה פרטית".

לדברי האוצר, צריכה הנהלת שר"פ לנקוט בצעדים הדרושים להשלמת המכירה על פי הנחיות הממשלה, במקום להתנגח עם רשות החברות הממשלתיות.

עלו מחירי החלב

מאת רן הלוי

שר החקלאות, יעקב צור, חתם אתמול על צו להעלאת מחירי החלב ומוצריו בשיעור ממוצע של 3.5 אחוזים. ההעלאה תיכנס לתוקף החל מהיום. עידכון המחירים האחרון היה לפני כשנה בשיעור של 4.3 אחוזים. מוצרי חלב עידים הועלו בשיעור גבוה יותר של 6.6 אחוזים.

להלן המחירים המעודכנים: חלב לשתייה בשקית של ליטר – 2.72 ש"ח; גביע לבניה (אשל) – 98 אג'; חמאה בחבילת 100 גרם – 1.70 ש"ח; גבינה 9% שומן – 3 ש"ח; קוטג' 9% בגביע – 3.35 ש"ח; מעדן שוקולד 125 מ"ל – 1.04 ש"ח.

שריד: לא נקל בתנאים להפעלת מחצבות

"הצוות האישיים אינם עניין לדיון בצוות ההיגוי"

מאת רן הלוי

"אף אחד מהגורמים עליהם אוכפים עתה את החוק שלא נאכף במשך שנים, לא מאוהב באופן מיוחד במשרד לאיכות הסביבה". כך קובע יוסי שריד בחודעה מטעם המשרד הבלתי־אחוב.

זאת, בתגובה לידיעות בעיתונות שמקורן באדגון צוללי חומרי חציבה, שעיקרן תלונת בעלי המחצבות על "נתק" מצד המשרד לאיכות הסביבה ואי היענותו לבקשותיהם לקבוע את צורת ההיגוי שתחולנה במשרד על מנת לדון בתנאים להפעלת המחצבות.

חברת חציבה מחיבות למלא את התנאים שקובע המשרד בתוקף צוות אישים שהוא שולח לבעליהן.

"הצוות האישים לא נועדו מלכתחילה להיות נרונים בצוותי ההיגוי. החתימה עליהם היא בסמכותו של השר לאיכות הסביבה. אם לבעלי המחצבות יש הערות ענייניות מקצועיות, נשמע אותן בחשומת לב, ואם יהיה משהו לתקן, נתקן.

"ככל מקרה, אין בדעתנו להקל על המחצבות מתוקף הפעלה שלהן. שריד עד לה: "ברור, בהחר", אמר שר־הבחדרות שריד.

"אם אצטרך לבחור בין תלונות תושבים שנפגעים מן המחצבות לבין טענות המחצבות, אעדיף את טענות בעלי המחצבות", מבהיר שריד, ומוסיף, כי צוותי ההיגוי נועדו להחבנס כבר בשנת הבא.

"גם אנחנו לא אוהבים לעבוד אלא מתוך שיתוף פעולה", מסיימת תגובת המשרד לאיכות הסביבה, "אבל שיתוף פעולה נתפס לפעמים, כהמשך המצב הקיים אך מאיתנו עמדת המלינים, ולכן לא נוכל להסכים".

בורסה / איתן יעקבסון

ירידות במניות ובצמודי הדולר, עליות בצמודי מדד ובמק"מ

אתמול נמשכה הירידה בשערי המניות. הירידות נבעו ממכירות של קרנות נאמנות מטעם מנהלי תיקים ומשקיעים, שהמשיכו להקטין אחזקות בשוק המניות. מדד המשתנים ירד בשיעור של 1.14% ונקבע בסיום המסחר על 166.43, מדד המעוף ירד בשיעור של 1.18% ונקבע בסיום המסחר על 168.50.

מחזור המסחר במניות הסתכם בכ־68 מיליון ש"ח. קופת הגמל המשיכו אתמול לרכוש מניות בחברות בירידות שערים ובמינון נמוך מהסקעה לטווח בינוני וארוך. נראה שהציפיות לירידת הריבית אינן בולמות לפי שעה את השחיקה בשערי המניות. עם זאת יש שמפים להתייצבות השוק ברמה של 165־70 עקב הציפיות לירידת הריבית ולהתמתנות אינפלציונית בקרוב. ירידות נרשמות במניות הכר"ב.

בניגוד למגמת הירידות הכללית נרשמה אתמול עליה מתונה במניות תרידאן, בשוק אגרות החוב המסחרות לטרד נרשמו עליות מתונות. המסחרות בשילוב של רמות תשואה לפדיון גבוהות ומעניינות להשקעה, מצמצם הביקוש המשלתי הציפיות לירידת הריבית.

בשוק אגרות החוב המסחרות למק"מ נרשמו ירידות קלות המעידות על התפוגגות הציפיות לפיחות משמעותי בשער השקל בטווח המיידי. במק"מים נרשמו עליות קלות ל 15.7% ב־כ. עליות קלות נרשמו גם במילונים.

הכיל הוריה לבורסה שקידום שוק תמרור שלוש הסתיים, לאחר שהגיע לרמה המרבית המיעדת – 2,100 מסר. בשלב סוף השבוע הורה בקידום מדדים של לונים, ובעקבותיהם הוחלט להוריד מגרות ולבצע מבחני הפסקה במספר מקסים בין 2,000 ל־1,833 מסר.

מיט"ב: תעשיית קרנות הנאמנות הצטמקה ב־1994 בכמחצית

נסיגה ריאלית שלוש שנים אחורה בנכסי הקופות

מאת רן הלוי

מאיסוף וניתוח ראשוני של נתונים שבוצעה חברת מיט"ב על תעשיית קרנות הנאמנות בשנה החולפת עולה, כי ב־1994 אירגן הקרנות במחצית מהיקף נכסיהן: מכ־37.1 מיליארד ש"ח בסוף 1993 לכ־18.86 מיליארד בתום '94. זוהי ירידה נומינאלית של כ־49%, ריאלית נשחקו נכסי הקרנות בכ־56%.

התשואה המשוכללת על הון הקרנות מורה על 21.8%–, שהפחיתה את הון הכר־7.2 מיליארד ש"ח במהלך '94. נוסף על כך גרמו הפסדי הקרנות פדיונות בכדים של המשקיעים, שהסתכמו בעוד כ־11 מיליארד.

פדיונות אלה נגסו בנכסי כל סוגי הקרנות: אלה המתמחות במניות אירגן 3.89 מיליארד ש"ח, הקרנות האג"חיות – 1.92, קרנות המתמחות במט"ח 1.76 מיליארד, קרנות של אג"ח ממדינה 0.96 מיליארד, קרנות גמישות 1.73 מיליארד, קרנות מעורבות ואחרות 0.76 מיליארד.

מומחי מיט"ב מעריכים, כי חלק מהפדיונות נובע מאילוץ המשקיעים להחזיר אשראי שנטלו לפני כשנה לצורך זה, אך גם מנסיונם של משקיעים ותיקים יותר, שהתאכזבו מאפיק זה של השקעה. ההערכה היא כי ההון שנמשך את תעשיית הקרנות הוזם להשקעות בנ"ל, לצריכה ובמיוחד לתוכניות חיסכון שקליות בבנקים.

שינוי בולט שנרשם ב־1994 הוא התחזקות בנתח השוק המנוהל בידי הברוקרים הפרטיים – מ־10.3% בסוף '93 ל־12.2% בסוף אשתקד. 24 מתוך 29 הקרנות החדשות שהוקמו השנה מנוהלות בידי ברוקרים פרטיים.

גם שיעור הפדיונות בקרנות שבניהול הברוקרים הפרטיים היה נמוך יחסית. עלייה נרשמה גם בנתח השוק של קבוצת בלל, מ־33.5% ל־33.9%. קבוצת בנק הפועלים ירדה מעט, מ־30.7% ל־30.5%. התכוצות משמעותית הרבה יותר נרשם בנתח השוק של קבוצת דיסקונט – מ־12.8% ל־11.5%. ירידה גדולה רשמה גם "עמדה" של המזרחי, ומ־6% ל־5.3%. "דקלה" של הבינלאומי נסוגה מ־6.7% ל־6.6%.

עגלים מצפת יעברו בדיקות דם כדי לברר למי הם שייכים

ועו"ד ב. בהחלטה נדירה של שופט השלום בצפת, עזיאל אלופי, תבצע המשטרה בדיקות דם לעגלים ולפרות, כדי לברר אם הם גנובים ולמי הם שייכים. המשטרה תפסה אשתקד במערה ליד צפת 20 עגלים החשודים כגנובים. החשוד במעשה טען, כי לא גנב את העגלים ואף טען כי הם יונקים מאמהותיהן, הפרות. מנגד, התלוננו ארבעה בעלי בקר מצפת, כי העגלים נגנבו מהם, וגם הם הציגו פרות מניקות.

ההחלטה לא התקבלה ע"י בית המשפט, כיוון שווטרינרים טענו, כי עגלה יונקת מכל פרה. בינתיים החזיקו העגלים במתקן מיוחד עד שהצדדים יגיעו לפשרה ותימצא הדרך להכריע בסוגיה, מה כל צד טען לבעלות על העגלים.

בעלי הבקר טענו, כי נגרם להם הפסד, שכן הם לא יכולים למכור את הפרות עד לסיום הליך המשפטי סיכול להימשך שנים. הפרות יוקינו ויערכן יידד.

לאור זאת, החליט סופט השלום בצפת לחייב את הצדדים לבצע בדיקות דם לעגלים החשודים כגנובים, וכן לפרות של שני הצדדים הטוענים לבעלות על העגלים. הבדיקות ייעשו ע"י כל צד בנפרד, בפיקוח המשטרה, כאשר כל צד ישלח את הדגימות למעבדה שבחר.

השופט החיר את שני הצדדים, כי הכשלת פעולה זו עלולה לשמש בדין בית המשפט. עו"ד של הצדדים, יוסף עת, המייצג את בעלי הבקר מצפת, ועו"ד שפיגל, המייצג בעל בקר מהכפר עכברא, יבצעו את הבדיקות במשותף וישלחו אותם, ככל הנראה, למעבדה מיוחדת בהולנד המתמחה בבדיקות דם לפרות.

דגימת דם של עגל שהתאים לאחת האימהות, תחסב כהוכחה לבעלות על העגלים. בקרב בעלי העגלים דרשות רבה לקראת ביצוע הבדיקה, שעד כמה שידוע היא נדירה ביותר.

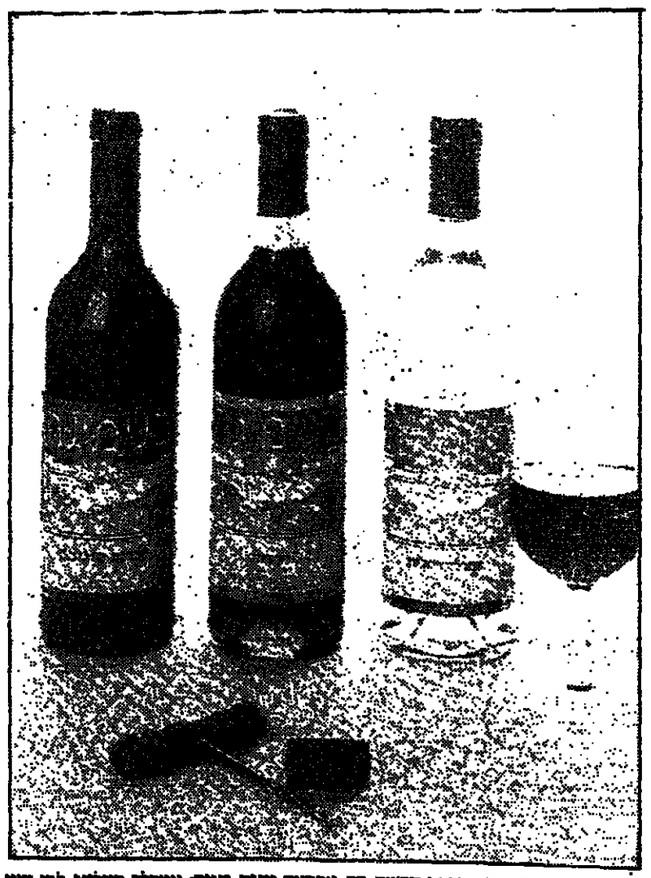

יקבי בינימינה מציגים מדרה חדשה בת ארבעה יינות זנים: אמרלד ריזלינג לבן חצי יבש, מוסקטו בלאן יבש, מוסקטו לבן חצי יבש וקברנה סוביניון אדום יבש. הם ארבעה יינות גבריים: אדום יבש שולחני, לבן יבש שולחני, רוזה חצי יבש וסורטוק אדום מתוק.

שערי מטבעות חוץ ביחס לשקל

06.1.94	בנק ישראל שער	בנק ישראל שינוי	בנק הפועלים רשמית	בנק הפועלים יחסית	בנק הפועלים מבוטחים	בנק לאומי רשמית	בנק לאומי יחסית	בנק לאומי מבוטחים	בנק דיסקונט רשמית	בנק דיסקונט יחסית	בנק דיסקונט מבוטחים
אוצרות הברית	3.0122	-0.0012	2.9950	3.0152	3.06	3.0177	3.06	3.06	2.9960	3.0376	3.46
בריטניה	4.7226	-0.0022	4.6770	4.7430	4.83	4.7394	4.80	4.98	4.6923	4.7575	4.86
גרמניה	1.9479	-0.0052	1.9279	1.9551	1.99	1.9589	1.98	1.99	1.9346	1.9615	1.99
צרפת	0.5644	+0.0004	0.5590	0.5670	0.58	0.5677	0.58	0.58	0.5607	0.5685	0.58
הולנד	1.7376	-0.0041	1.7217	1.7461	1.77	1.7471	1.77	1.78	1.7261	1.7501	1.78
איטליה	2.3193	-0.0001	2.2984	2.3309	2.37	2.3328	2.37	2.36	2.2967	2.3250	2.36
שוויץ	0.4030	-0.0032	0.3991	0.4048	0.41	0.4046	0.4090	0.41	0.3985	0.4031	0.41
בלגיה	0.4362	-0.0007	0.4319	0.4382	0.46	0.4387	0.4424	0.46	0.4433	0.4495	0.46
דנמרק	0.5244	-0.0006	0.2907	0.4377	0.51	0.4387	0.4917	0.51	0.4921	0.4990	0.51
פורטוגל	0.0224	-0.0010	0.0205	0.0225	0.05	0.0225	0.0313	0.05	0.0307	0.0395	0.05
קנדה	2.1556	+0.0001	2.1370	2.1661	2.20	2.1672	2.2376	2.20	2.1418	2.1716	2.21
אוסטרליה	2.3195	-0.0019	2.3023	2.3328	2.39	2.3311	2.2987	2.36	2.3025	2.3346	2.32
דרום־אפריקה	0.8501	-0.0006	0.8421	0.8540	0.86	0.8543	0.8424	0.86	0.8416	0.8533	0.84
בלגיה	0.9360	-0.0014	0.9376	0.9509	0.97	0.9512	0.9380	0.97	0.9396	0.9527	0.97
אוסטריה	2.7663	+0.0029	2.7407	2.7793	2.82	2.7799	2.7702	2.82	2.7409	2.7781	2.82
איסלנד 1,000 לירות	1.8684	-0.0022	1.8369	1.8731	1.93	1.8727	1.8486	1.91	1.8391	1.8748	1.92
יפן 100 ין	2.9846	-0.0005	2.9663	3.0082	3.05	3.0054	2.9636	3.05	2.9789	3.0122	3.06
ספרד 100 פסטה	2.2731	-0.0004	2.2571	2.2941	2.38	2.2804	2.2546	2.35	2.2587	2.2901	2.33
יוון 1 דרכמה	4.2308	-0.0002	-	-	4.41	-	-	4.43	-	-	-
צ'כיה 1 כתר	0.9671	-0.0007	-	-	0.91	-	-	0.91	-	-	-
אקו/ECU	3.7030	-0.0039	-	3.7222	3.6704	-	3.7349	3.6731	-	3.7320	3.6688

"טיים" ואבו מאזן

יש אש מתחת לעשן

מאיר בראלי

שתי הידיעות שפורסמו בסוף השבוע האחרון המויקה יותר למפלגת העבודה אינה זו שעודדה את עמו הלא כבוש של יצחק רבין. הפרסום של "טיים" מגוין יכול לתת הרגשה טובה לליכודניקים ודעה לתומכיה של מפלגת העבודה, ותו לא. השאלה איך היו מצביעים נשאלי הסשאל אילו היו בחירות היום אינה מעלה ואינה מורידה, מכיוון שאין בחירות.

אחרת ה"דר בתוך עמו" יודע ששתי המפלגות הגדולות מצליחות להמאיס את עצמן על קהל הבוחרים הישראלי. הן כאילו מתחרות ביניהן מי תצליח בזאת יותר. הסכנה היא ששתיהן יורדו בהשפעתן לטובת אטומיזציה של הכנסת. רשימות קטנות יופיעו כשלכל אחת מהן יהיה די כוח כדי להשפיע ולא כדי להכריע. דמוקרטיות רבות ידעו מצבים כאלה וכולן ניזוקו מאוד, לא אחת בהרסה. סכנה זו אינה מפלגתית, זו סכנה לאומית. הסקר של "טיים" אינו מגדיל אותה, נוקר ועיר, אם יש בכלל נוק.

הפרסומים מספרו של אבו מאזן עלולים לגרום נוק חמור יותר למפלגת העבודה מאשר הסקר שהעליב את ראשי המפלגה ופגע במצב רוחם. ההכחשות של אחמד סיבי מעודדות גיחוך. מה זה חשוב מי הכניס את ה"שטוהה" הזאת למפלגת העבודה, אם עשה זאת אבו מאזן עצמו או "עוד בכיר" שלו? השאלה היא מה האמת, מה קרה בין אש"ף למפלגות ישראליות. אין ספק שיהיו יהודים רבים שיאמינו שיש גם אש מתחת לעשן הסמיך הזה.

"עוד זה מדבר וזה בא". הרעש סביב ספרו של אבו מאזן לא גרם ופורסם שגם בספר שהופיע בהוצאת משרד הביטחון יש פרטים מביכים באותו כיוון. כדי שהתמונה תהיה שלמה יש עוד "עשן" – שיחות עם אש"ף שניהלו שניים מראשי "הליכוד", משה ארנס ואריאל שרון. כמו מפלגת העבודה יתקשה גם הליכוד המפלגתי להסביר שאין כל "אש". זה מביא אותנו לנאמר בראשית הדברים – שתי המפלגות הגדולות עלולות להיות הרבה פחות גדולות עם ספירת הקולות בבחירות הבאות.

דבר היום

אבי כל המאזנים

א פשר לחזור ל־1948 ול"אלטלנה" – אם כל המאמצים לכפות במרות השלטון הקפיטולו להכשלת הסדר שלום וביטחון ישראלי עם סוריה. אפשר להתפעל מבהירותם של המאמצים לאש"ף (או המשדרים אותה בקול תרועה גדולה כאילו הפכו מ"קול ישראל" ל"קול הליכוד") כאשר הוא מגולל עלילה סבוכה, בדיונית בכמות ובאיכות, של פגישות עם אנשי מפלגת העבודה, אך הפוסלים את עדותו כאשר הוא מתבחש לגירסה זו ובאשר הוא מוסיף לה את סיפור פגישותיו עם אנשי הליכוד.

ועוד אפשר להזכיר כי מי שפעלו בקרב גורמים במרינה זרה ערב הבחירות – למשל, אצל הפלגנות בלבנון, להבטחת בחירתו של בשיר ג'ומאייל, עד כדי קביעת עיתוריה של מלחמה. שקטלה מאות ישראלים – אינם מעמדים טובים לתרומה מוחלטת מהתלבטותם של זרים כיצד להשפיע על הבחירות בארץ. האמריקאים עשו זאת מכבר – בממשל ריגן החליטו לסיע לישראל בפיתוח הלביא" כדי לחזק את שר הביטחון ופטרון המטוס, משה ארנס, במאבק על ירושת מנהם בגין. אותו בגין, אגב, שקבע את עיתוי הפצצת הכור העיראקי ערב בחירות לכנסת.

אך די בכך שתזכר השפעתם המחותית של הפלסטינים על הבחירות לכנסת בשנת 1988, כאשר פיגוע קטלני באוטובוס בגדה – והתייחסותו הכבה של אלוף פיקוד המרכז עמרם מצנע לכישלון בריכוי האינתיפאדה – נחשבו לגורמי ניצחונו של הליכוד על העבודה. די גם בכך שתוכר העובדה הידועה, שבתוך אש"ף היתה מחלוקת קשה בין "חוץ־לשניים", אנשי לירושלים, לאופן שקול מי שרצה בישראל להימנע מהתקשרות מדינית עתידית בין הבאים, אך הקשה על מי שרצה בהתקרבות לקשיג עמדה פלסטינית אחידה.

השב"כ, שעקב אחר מגעי כל הפוליטיקאים הישראלים עם אש"ף – והרי זכה ניסיונו של ראש הממשלה שמיר לפסר את השר עזר ויצמן, בהקשר זה – היה בודאי מרוחה לשמיר אילו היה ממש במגעי אפרים סנה עם סעיד כנען, מקורבו של אבו־מאזן, מה גם שלימים נחשף ציתות ישראלי במכתבתו של אבו־מאזן. לעומת זאת, לא היתה לישראל כל השפעה פעילה על המאבקים בצמרת אש"ף לאחר השגת הסכם אוסלו, כאשר אבו־מאזן נדחק הצידה ואסר עדפאת נשאר שליט יחיד ונחתן פלסטיני בלעדי של פרס נובל).

המאזן, לפיכך, הוא יותר פלסטיני־פנימי מאשר פלסטיני־ישראלי או ישראלי־פנימי, אך אף שבפרסום האחרון של ובירמאזן אין כל חידוש – המרחק פנחס ענברי החיחס לכך אשתקד בספר מעמיק – ראוי ללמוד את הלקח העתידי, שעמד כביכול ביסוד המגע עם כנעה: לקראת הבחירות הבאות, אם לא הקודמות, בכתם של ערביי ישראל להתלכד ולמצות, כמהם כיצאי עדות ועליות שונות, את כחם המספרי, באופן שישפיע על המאזן הפוליטי המדיני של הכנסת והממשלה הבאות.

הצעה שנידונה לכישלון

יום חינוך דחוק

ישראל כהן

תלמידי ישראל אכן זקוקים לתוספת שעות לימוד, אך עליה להיות דיפרנציאלית, הדרגתית, מחושבת, מתוכננת ומתוקצבת היטב. הצעתם החדשה של אלי דיין ורפי אדרי אינה כזו ואין לתמוך בה

צעתם החדשה של חברי הכנסת אלי דיין ורפי אדרי, להנהיג יום חינוך ארוך בספטמבר '95 בערי הפיתוח ובשכונות המצוקה ובספטמבר '96 בכל הארץ, לא באה לעולם במסגרת תוכנית חינוכית־ארגונית מקיפה. להגדלת המשאבים בחינוך, לשיפור ההישגים הלימודיים ולצמצום הפערים במערכת החינוך.

היא נולדה, בדרך מקרה, כאות ממאות ההסתייגויות להצעת תקציב המדינה לשנת 1995 וכדרכן של ההסתייגויות היא עצמה ראויה להסתייגות. הצעתם הפופוליסטית של דיין־אדרי, שרבים מחברי הכנסת מכל סיעות הבית הצטרפו אליה, העמידה את ראש הממשלה יצחק רבין במיטה. היא הציגה את ממשלתו כמי שלא ראוגה עד כה לקידום החינוך וכמי שלא עומדת בהבטחתה לשנות את סדר הקדימויות החברתי במדינה ולהעמיד במרכזו את השקעה בהון האנושי.

אלי דיין ורפי אדרי, המחשבים למקורבי רבין, ביקשו אולי בהצעתם לשפר את תדמיתו של מנהיגם ולסייע לו בדיסיגנ הפוליטי. אך אם גרמה לשני חברי הכנסת שהם עשו שירות טוב ליצחק רבין, נראה כי טעות בידם. הם עשו לו בכך בעצם שירות רב.

כלכך למה ובכן, הצעתם הציגה את ממשלת רבין־פרס־שמיר־שוחט כמי שטרם פרעה את השטר החברתי. אין דבר רחוק מן האמת מטענה זו־שראיה אולי להישמע משוחזת האופוזיציה, אך בוודאי לא מפי יו"ר הנהלת הקואליציה וראש סיעת העבודה בכנסת ומפי מי שנחשב למועמד הבכורה של רבין ולכתר כשר בממשלה.

ממשלה זו יכולה כבר עתה להרשם בספר תולדות הממשלות בישראל כמי שהגדילה את המשאבים לנושאים חברתיים יותר מכל קודמתיה. במספרים: תקציבי המשרדים החברתיים גדלו משנת 1992 עד 1995 בשיעור ריאלי של כ־38 אחוז, שהם תוספת של כ־9.17 מיליארד שקל (במחירי '95). משרד החינוך והתרבות זכה בנתח הגדול ביותר של תוספות ותקציבו גדל ריאלי של כ־57.5 אחוז, המהוים תוספת של כ־5.5 מיליארד שקל. במסגרת זו הוחזרו למוסדות החינוך כ־300 אלף שעות לימוד שנגזלו ממנה על־ידי הממשלות הקודמות והוארכה שנות התלמידים בבתי הספר. התנגדותו המוצדקת של שר האוצר להצעת דיין־אדרי לא נובעת, אם כן, מהתעלמות מצורכי מערכת החינוך, אלא מחשש כמעט ודאי שהחרמה פתאומית ולא מתוכננת של מאות מיליוני שקלים לצורך הוגנת יום חינוך ארוך לא תפגע את בעיות החינוך ותכביד על תקציב המדינה ללא הצדקה.

אני מפקפק גם בתועלת החינוכית של הוגנת יום חינוך ארוך כפי־כך־אגב. כל מי שמכיר את תפקודה של מערכת החינוך, שאינה ששה לשנות מסגרות (זו, אגב, דרכן של כל מערכות החינוך בעולם, שהן שמרניות, איטיות והסגיות בהכנסת חידושים פרגוגיים וארגוניים, יודע, כי תוספת של מספר שעות לימוד ביום ללא הכנה מדוקדקת נידונה מראש לכישלון. זו לא תהיה תוכנית שתעשיר את עולמם של התלמידים העייפים לאחר יום לימודים מלא ובטרם יודצו למסכי הטלוויזיה. לכל היותר זו תהיה תוכנית "בייבי סיטינג" לאומי. ללא התקנת מערכת מיזוג וחימום ומכונות למים קרים בבתי הספר, ללא שיפוי ודרי המורים וציודם, ללא מעוך הסעות חדש למורים ולתלמידים, ללא התקנת חדר־ראוכל והספקת ארוחות לתלמידים וללא השתלמויות למורים וגיזם אלפי פרחי הוראה וסטודנטים – לא תצליח התוכנית לצאת מספר התקציב ותהפוך עד מהרה לכישלון מהומנטלי.

אין ספק שיש להנהיג יום חינוך ארוך בישראל, אך עם כל הכבוד לחברי הכנסת, אין הוא דומה לחוק למיסוי הבוהמה. מערכת החינוך איננה דומה למערכת הכלכלית, גם אם למישהו נרמה שבעידן הפרייסריס הכל עובר. הטלת מס על הציבור איננה דומה לכפיית שעות לימוד נוספות על התלמידים. אני חושש שאם חוק יום וחינוך ארוך יתקבל ויכנס לתוקפו ב־1 בספטמבר '95 יהיה גורלו כשל חוק ביטוח בריאות ממלכתי. כמעט כולם – כולל הפוליטיקאים והתקשורת – תגנו את הוגנתו, אך כעת, ימים ספורים לאחר הפעלתו, מתברר יותר ויותר עד כמה נגוע חוק הבריאות במחלות בראשיתיות וחברתיות לרוב.

תלמידי ישראל לא זקוקים ליום חינוך ארוך. הם אכן זקוקים לתוספת שעות לימוד, אך עליה להיות דיפרנציאלית, הדרגתית, מחושבת, מתוכננת ומתוקצבת היטב. הצעתם החדשה של אלי דיין ורפי אדרי אינה כזו ואין לתמוך בה.

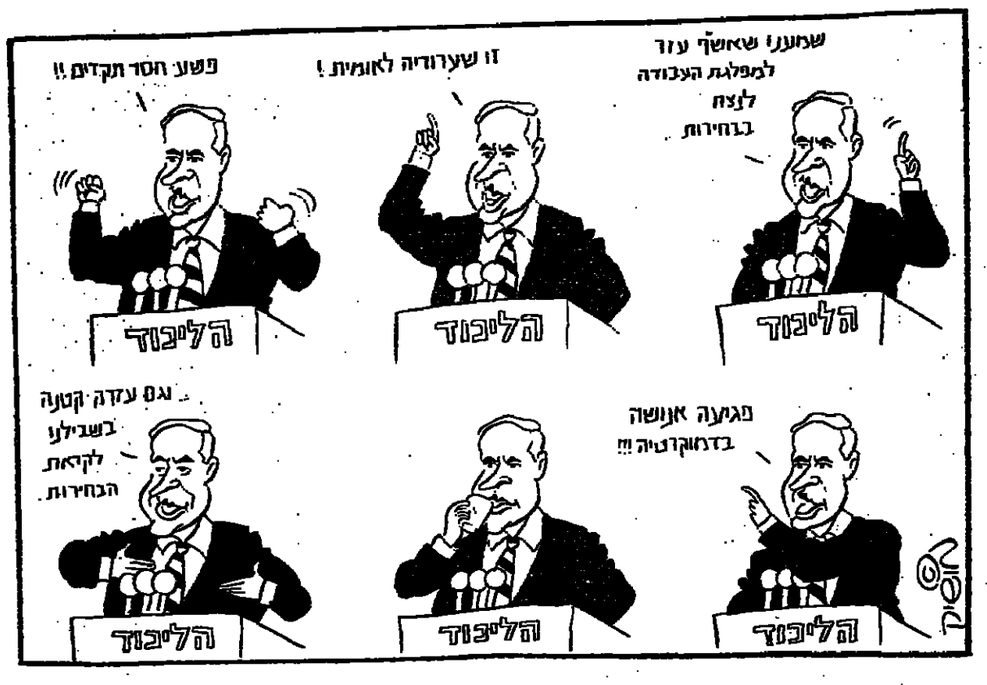

איך יוצאים מהמשבר

בלי הוקוס פוקוס

יוסי פרי

על אף הקלקולים והמחדלים בעבודת הממשלה לא התמוטט עדין מעמדו של ראש הממשלה בסמכות ביטחונית, והיכולת שלו לקדם את התהליך המדיני עדין רבה, בהיותו מקובל יותר מאחרים גם על הבוחרים שמימין "העבודה". צריך לעזור לו להצליח

זמן רב לא באו ימים כלכך גדולים לפרשנים הפוליטיים. טרם הסתיימה פרשת המס על הבורסה (ביגה נגד אחרים) ובאה פרשת משרד ההסברה (שחל נגד אחרים), ואחריה פרשת חוק ההסדרים (ריין נגד אחרים). זו לא נרגעה וכבר עלתה גבעת התמר או הזית או איך קוראים לה (פואר נגד אחרים). ועכשיו פרשת אש"ף־"עבודה" (סנה נגד אחרים). וכל זה על רקע אירועי הטרור הנמשכים והמרעים התקוע עם סוריה. אז פלא שביבי נתניהו מצוצה כבר את נעליו כדי לפסוע מערבות לעבר משרד ראש הממשלה?

לאמר, אי לזעזע, כלכך הרבה פאשלות, קשה לטעון שמצב המניות הידוד של הממשלה הזאת ומצב הרוח השפוף של העם הזה הם ביטוי שגוי של משבר אמצע הקדנציה. אבל מאידך, רוח הנבאים שפשטה בימים האחרונים במפלגת העבודה מוגזמת. בראש וראשונה מכיוון שהבחירות לכנסת ייערכו רק בעוד שנתיים, ואיך אמר פעם הרזלר וילסון? "חודשים בפוליטיקה הם נצח".

אבל יותר מזה. במידה לא מעטה נובע מצב הרוח ממה שכתוב בעיתונים, ואלה מתחרים ביניהם בשבועות האחרונים מי יתאר את המצב בצבעים קודרים יותר. האשמה, כמובן, איננה בהם. הם משקפים את הלכי הרוח השוררים היום במסדרונות השלטון בירושלים, במעגלים הכי מצומצמים של הממשלה, בקרב קובעי המדיניות. שם שוררת אווירת נבאים, שם מכלול תכונותיו – טוב לעם ישראל או לא. והתשובה לכך, על אף הקלקולים והמחדלים והטעויות והמעוות, היא כן. מעמדו כסמכות ביטחונית לא התמוטט. היכולת שלו לקדם את התהליך המדיני עדין רבה, בהיותו מקובל יותר מאחרים בצמרת המפלגה גם על הבוחרים שמימינה. הסיכוי שלו להגשים את הרעיון שהציג עם כיבוש הממשלה הנוכחית עדיין גבוה.

ויותר מזה צריך גם לחשוב על האלטרנטיבה. מי שמסוגל להתעלות מעל לחישובים של הרגע ולהתבונן בתהליכים ארוכי־שנים צריך להיות מודאג מאוד מכך שתהליך השלום שבעיצומו אנו נמצאים ייפסק עכשיו. אם ייעצר – והליכוד בשלטון אכן יעצור אותו – תהיה זו מכת מוות לכל מי שקיווה שאי פעם אפשר יהיה לחיות חיים נורמליים בארץ הזאת. טועה מי שסובר שהיחלשותו של ראש הממשלה בחודשים הקרובים תביא לו, בין אם הוא חבר "העבודה", מרצ או "חיים וחודש", רווח פוליטי. היחיד שיקטוף עכשיו את הפירות של התקדרות השלטון יהיה ביבי נתניהו. הרגש הזה על המלה עכשיו.

משום כך שינוי הכיוון צריך להיעשות על־ידי חברי הנהגה הנבחרת, ולא על־ידי איש אחד. על־ידי מאמץ משותף ולא על־ידי ופקוס פוקוס. בראש הראשונה על־ידי הפנות ביטחון ונחרצות ולא על־ידי האשמות הדדיות או ציפייה לשינוי אופיו ודרך עבודתו של ראש הממשלה. האם הם מסוגלים לכך?

פוליטיקה ישראלית

האיש הוא המסר

דרור ניסן

שיטת הבחירות הממליכה על הציבור אדם תחת מפלגה, אסטרטגיה ודרך, היא גולם שיקום על יוצרו וטופה ריסוק המערכת הפוליטית והפיכתה לתצוגת אופנה פרסונלית

קלפני שנה נתפס רבין בעיני רבים כמלך המשיח. מצביעי מפלגת העבודה ושטאלה ממנה, גם כאלה שמעולם לא נבנו עם הסדיר של ראש הממשלה, סברו שהוא, ורק הוא, כסוגל להכניע את מדינת ישראל לתהליך מדיני ממשי שרוב רובו של הציבור יתמוך בו.

פעם אחר פעם נמנו התכונות הרומיות והביוגרפיה הביטחוניסטית המפוארת של רבין, אותה נוסחה אישיותית גואלת, המולכת קסמים על חלקים רבים בציבוריות הישראלית.

מה שהיה במהלך מערכת הבחירות האחרונה לכנסת בבחינת הנחה רווחת, הפך זמן קצר אחריה לאקסיומה. רבין, שהובלט עד בלי די בתקופת הבחירות, תוך הרחקה, הסתרה והשתקה של כל היתר, היה למעשה לחוות המסר של העבודה.

אם עד יוני '92 היה ד"ר המפלגה נבחרה הזכרה המרכזי, היונק את כוחו ממוסדותיה, בא ממנה, סב אליה וסומר על דיקה הדוקה עימה, הרי שמאז התהפכו היוצרות. המפלגה היתה לתפאורה במקרה הטוב ולנטל במקרה השכיח. הסרים העמיתים הפכו כמע לאגרטלים מינסטראליים. תהליכי האמריקניזציה והפרסונליזציה ועימם הפרייסריס השתלטו על הפוליטיקה הישראלית. בממשלה אין מקום אמיתי לאיש ולרעיון זולת רבין ורעיונותיו. באופרציה המצב דומה מאוד, אלא שמורת הרוח מן הממשלה היא מתכון ללכידות בליבור ולפופולריות ארעית של הנבב בראשו.

רבין, שבישר את ראשיתו של התהליך הבעייתי הזה והיטיב לרכב עליו, הופך באחת לראשון קורבנותיו.

המבר הסתום עם הפלסטינים, הפיגועים, האינפלציה שהחלה לנאות, הרחסים המעודדים בין השרים, כל אלה ועוד גורמים לניצני מרידה בראש הממשלה ודוחקה מקרב מי שנמנו במידה זו או אחרת עם תומכיו.

גדעון סאמט, פובליציסט ב"הארץ" ומי שגרס בשעתו שרק רבין מסוגל להוביל את מפלגתו חזרה לשלטון, התוזה לאחרונה לראש הממשלה בקולמוסו את הדרך החוצה. וזה אחרי תקופה ארוכה שבה הסביר כמה הממשלה הזו והעומד בראשה טובים ומוצלחים חרף הקלקולים המעטים. סאמט אינו היחיד. גם בסביבתו של מזכ"ל העבודה נשמעים קולות דומים. אחדים מחברי הכנסת של העבודה אומרים זאת שלא לייחוס ולציטוט. עיתונות איננה בהכרח יוצרת דעת קהל, לעיתים היא עלה ניידף שלה.

אולם מעבר להעדר העקביות והרצינות בעמדה סעיקרה "דבין לך הביתה", קיימת בעיה עמוקה יותר שנעוצה במעבר לבחירות אישיות. מי שנוטל לעצמו סמכויות נרחבות כלכך ומנסה לעצמו תיקים מינסטראליים רבים כלכך, מי שרוצה להחליט, לקבוע ולנחוט את הספינה לבדו, אל יתפלא שמי שהיו חסדיו הכמעט שוחים הפכו לפתע למספדיו. ציתנותם של שריו ושאר נתיניו גם היא עניין של זמן בלבד. אין קבלת אחריות ללא סמכות, ומי שנוטל לעצמו את כל האחריות נאלץ גם לשאת לבדו בתעריפיו הגבוהים של הכישלון.

הפתרון של רבין למרידה במלכותו האבסולוטית נעוץ בדברים אלמנטרים כמו קצת יותר יחס וגיבוי לשריו, התחשבות בהלך הרוחות של חברי הכנסת שלו שהיו לחותמת גומי, דילול הקצינים בחצרו והחלפתם בנבחרי ציבור רציניים ומוכשרים ויש רבים כאלה, ובאחת, פחות אבסולוטיים ויותר דמוקרטיה.

לא מן הנבנע שהצעדים האמורים גדולים על רבין ודפוסי עבודתו מקובעים ואינם ברישיוני. אם אכן כך הדבר, הרי ש"מסיבת התה" של. השלטון רק בראשיתה, והמרידה בבכורתו של רבין הנראית עתה שולית, טחנית ומזיקה, תוהפך לקל גדול.

ועוד הדהור קטן: שיטת הבחירות הממליכה על הציבור אדם תחת מפלגה, אסטרטגיה ודרך, היא גולם שימהר לקום על יוצרו, וטופה תחלופה גבוהה של קוסמים ליום אחר, ריסוק המערכת הפוליטית והפיכתה לתצוגת אופנה פרסונלית.

מתווכי דיור "מאשימים" את הממשלה באחריות להתמתנות מחירי הדירות. כל עוד זאת הביקורת הנמתחת על הממשלה נראה שהיא בדרך הנכונה

רן הלוי

ודעות לעיתונות הן חלק משגרת יומו של מי שממונה על "כיסוי" תחום כלשהו בעיתון. ההודעה לעיתונות מנסה תמיד למכור משהו: אם לא מוצר, הרי זו הפירמה או הארגון המייצרים אותו, או לפחות איזו אמונה או תכונה המיוחסת להם.

הדרך העיקרית לטפל בהודעה לעיתונות היא גלילת הנייר שעליו היא מודפסת לכיוון ידיעון אל הסל המיועד לכך, תוך תחושת סיפוק שהעבודה מתקדמת כסדרה. צורת טיפול משנית בה, אם השתכנע העיתונאי שיש בתוכנה ממש ואף עניין כלשהו, היא שכתובה לכרוניקה היומית, תוך עריכה סגנונית נמרצת, כדי לוודא שהכתב אכן הסכיע את חותם אישיותו על המוצר שהוא מוכר, ולאחר מכן חזרה על הנוהל שפורט לעיל.

אולם לעיתים נדירות אתה נתקל פתאום בהודעה לעיתונות השופכת באחת אור על "אישיו" או מושא סיקור שלם. כך קרה לי עם הודעה שפרסמה יחידת המחקר של מלדן – ארגון מתווכי דירות. בתוכן ההודעה, שהיא אחת מסדרת פרסומים בנוסח דומה שמפיצה מלדן לאחרונה, אין רבותא. מתקבל ממנו אישור לתחושה הקיימת בשוק, שניתנו לה חיזוקים גם בפרסומי מדד יוקר המחיה בחודשים האחרונים, על התמתנות ואף עצירה בעליית מחירי הדירות. כן טוענת ההודעה, וגם לכך יש חיזוק במחקרים שפורסמו לאחרונה, כי התפתחות זו אינה נובעת מאיזון שנוצר בשוק בין היצע לביקוש, וכי לא צפויה השנת איזון כזה כתוצאה מפעולות הממשלה להגדלת היצע לפני שנת 1997 או 1998.

המעניין בהודעה הזו איננו, איפוא, במידע שהיא מוסרת, הנכון ככל הנראה, כי אם בסוגו הנרגן שלה. "קימת מגמתיות בפרסומים על עצירת מחירי הדיור", נאמר בה. כיוון שההודעה עצמה מאשרת את קיומה של עצירה זו, לא ברור כנגד מי מכוונת הביקורת. "אין ספק שתחושת הציבור כי קיימת אידיאות בשוק הנדל"ן למגורים תעצור במידת מה את המחירים ותשפיע על המדד". מה רע? יתהה הקורא המבולבל. כידוע, מדיניות הממשלה מכוונת במוצהר לעצירת עליית מחירי הדיור. אם מדיניות זו מתחילה לשאת פרי, ואם יש כוונה לנקוט צעדים נוספים לחיזוק מגמה זו, על מה התרעומת?

העוקץ נעוץ במשפט הבא: "הממשלה אינה מאפשרת לשוק הנדל"ן להתנהל באופן סבעי לפי חוקי ההיצע והביקוש". הנה על כך רעשה ארץ. לא תוסר הודאות שוודעים פרסומים והתבטאויות מפי שרים ופקידים מסדיר את המתווכים. בזכות פעולתם החופשית של חוקי ההיצע והביקוש ניתן לומר רבות, אך היא ודאי אינה סגולה ליציבות ודאות בשוק. במלדן זועמים דווקא על פעולות שנוקטת הממשלה לצמצום המחסור בקרקע לבנייה ובדירות, ולעצירת הספקולציה במחיריהן. בעצם, אין זה צורך להפתיע: המחסור בדירות למגורים, עליית מחיריהן והספרות בהן, אינם בעיה של המתווכים. להיפך, הם מתפרנסים מהם.

"בישראל קיים ביקוש ל־50 אלף דירות בשנה. בשנת '94 נבנו כ־40 אלף בלבד", מסיחה עוד הודעת מלדן. המסקנה היא, כאמור, שעדיין לא נוצר איזון בין ההיצע לביקוש. אך גם כאן מכוונת הביקורת לא אל המעט מדי שנעשה, אלא דווקא לאותו המעט שאכן נעשה.

עקרונית, אם נוצר פער בשוק בין היצע חסר לביקוש עודף, ניתן להתערב בשתי דרכים כדי לאזן את הפער: אפשר לספק את הביקוש ואפשר לצמצמו. לספק את הביקוש פירושו להתערב בצד ההיצע, כלומר להגדילה. לעניננו, כדובר בבניית יותר דירות. באשר לצמצום הביקוש, קשה לפעול בתחום זה באופן מעשי כל עוד הדירות נחוצות לסיפוקו הטבעי – כדי לגור בהן – אלא אם מתכוונים לצעדים שיניעו את מבקשי הדיור להגר מן הארץ. לא כך כשהדירות נחוצות "למטרות השקעה". ההשקעה שבה מדובר כאן אינה מן הסוג המכוון לרווח באמצעות ייצור מוצרים או שירותים הנחוצים לצרכנים. נהפוך הוא: השקעה כזו נעשית מתוך אוריינטציה על המחסור, ולעיתים היא אף יוצרת אותו במכוון. מה שקרוי בעברית ספסרות.

והנה, המבשלה הזה מתרצפתה לפעול גם כדי לצמצם ביקושים מן הסוג האחרון. "פצצה נוספת שהטיל הארגון: ציקולים להחמרה בתשלום מס סטמ. הדבר יגרום להאטה ברכישת נדל"ן למגורים, במיוחד למטרות השקעה", מתבטרים במלדן.

יש רמיזה בין ציעונים בסוג אלה של מתווכי הדירות לסערה ויוזמה שזעזעה לא מכבר את המערכת הפוליטית בעקבות הכוונה למכות את רוחי ההון בבורסה. בשני המקרים מדובר בזעמם של מתווכים וספסרים, שבעדי הממשלה פוגעים בחרגלם להתפרנס מן האוויר, בחסותו של "שוק המתנהל באופן סבעי לפי חוקי ההיצע והביקוש". כל עוד זאת הביקורת המוסחת בממשלה, נראה שהיא בדרך הנכונה. אלא ש"ש לשפוט אותה גם על יכולתה ליצור לבעלי הון פנוי אפיקים להשקעות קונסטרוקטיביות, באלה הבאות לממן באמצים ליצור דבר מה שיש בו תועלת לזולת.

ההסכם עם המעסיקים

המיתוס שנשבר

בהסכם שייחתם היום בין ההסתדרות למעסיקים יש אורות וצללים; הוכח שגם ללא ויתור על תוספת היוקר יכולים העובדים לזכות בהישגים

אפרים דורי

הסכם שעומד להיחתם היום בין נציגי ההסתדרות לבין נציגי לשכת התיאום של הארגונים הכלכליים שבר לפחות מיתוס אחד, והוא שהעובדים צריכים לוותר כדי להגיע להישגים כלשהם.

דגל הוויתור הנף אל על זה חודשים ארוכים בעקבות בלוף ניסוי שנשלח לאוויר על־ידי שר האוצר אברהם שוחט. הוא הזל עוד בחודש נובמבר עם "עסקת חבילה" שבמסגרתה העובדים יוותרו על חלק מתוספת היוקר. חלק זה הוא למעשה כל תוספת היוקר, שכן השכירים אמורים היו לוותר על 2 אחוזים של תוספת היוקר, אותם 2 אחוזים שאמורים היו לפצות על פחות ממחצית ההתקיירויות. במלים אחרות, לאחר חצי שנה של עלייה ניכרת במדד לא היו העובדים מקבלים כל תוספת.

יש בהסתדרות מי שהאמין ש"אין ברירה" וכי המחזה העגום שחחר על עצמו מדי כמה שנים ושמו "עסקת חבילה" הוא כוח עליון שלא ניתן להתעלם ממנו. בין אלה שסברו כך היה היו"ר עצמו, חיים רמון, שהחל לדבר "על חלקם של השכירים בעסקה". כאשר השכירים הבינו שכל העסקה מסתכמת בחלקם בה, לטובת רוחוי בעלי הון, החל רמון לדבר על "אמנה חברתית־כלכלית". זו לשון נקייה יותר, תרבותית יותר. זו אמנה הרומה להבנה הקיימת בין הסוס לרוכבו.

גם ה"אמנה" לא האריכה ימים. נשאר המו"מ בין המעסיקים הפרטיים להסתדרות במסלול אחד, והמו"מ בין האוצר להסתדרות במסלול אחר. ההסתדרות כפודרציה של איגודים מקצועיים נטו – חלומו של רמון.

העסקה והאמנה נפלו כי לא היו לזן פרטנרים מצד העובדים. ובנפילתה של העסקה שהיתה גרועה מכל הבחינות לעובדים יש כמה גיבורים. הבולטים בהם הם יו"ר האגף לאיגוד מקצועי, עמיר פרץ, וחבר הנהגת ההסתדרות, בנימין גנון. שניהם אמרו "ניים" מהדגע הראשון לעסקה המשונה שהציג האוצר, שבה רק צד אחד הוא הנותן. פרץ עשה זאת כדי לשמור על שלום בית בין ראשי ההסתדרות והציג את הסירוב שלו בצורה נימוסית: "לא, תודה. לא עכשיו". גנון, שלא צריך לשמור על שלום בית, הציג את הסירוב בצורה עקרונית: "אין לוותר על תוספת היוקר ויש לדרוש את הצמרתה המלאה למדד".

עמדתו הסרבנית של גנון אף הביאה לחילופי דברים בישיבת בית הנבחרים בחודש שעבר. רמון צעק לעבר גנון: "אתה כמו הליכוד, הם אומרים אף שעל ואתה אומר אף ויתור". ספק בבריחה, ספק ברציונות הוסיף רמון: "גנון, גם העובדים צריכים לוותר". גנון לא חייך. להגיד לקומוניסט שהוא דומה לליכוד זה כמו להגיד לאיש ש"ס שהוא אוכל חזיר. אבל כעבור שבועות אחדים התברר שחייך מי שלא חייך אחרון.

ביטול הקשר הקיים בין ויתור לבין הסכם זהו הישג ראשון של ההסכם, למרות שאינו כלול בין סעיפיו. הישג שני הוא שהשכירים במגזר הפרטי עומדים לקבל כמה הטבות, אולי לא משעותיות, אבל אין לזלזל בהן: הפחתת שעות העבודה, הוצאה הדרגתית של מרכיב הפרמיה לצורך חישוב שכר המינימום והבטחת מינונה של ההסתדרות. כן, גם הבטחת מימון ההסתדרות והאיגודים המקצועיים הקשורים עימה זהו הישג לעובד. ללא מימון לא תהיה הסתדרות וללא הסתדרות תהפוך ישראל לג'נגל חברתי שקפיטליסטים לא מעטים כה חפצים בו.

הישג נוסף שהוא פועל יוצא מההסכם הוא ביטול כל הארגונים "מטעם" שצצו בחודשים האחרונים, כמו "ארגון עובדי מכבי" או ארגונים ישנים המופשים "חיים חדשים" לאחר שנות קיפאון: הסתדרות העובדים הלאומית, הסתדרות הפועל המזרחי וכדומה. אלה ארגונים ללא עובדים, ללא איגודים וללא שורשים במקומות העבודה. עם זאת יש להבטיח שאיגודים מקצועיים אמיתיים במגזרים

(המשך בעמוד 19)

מחירי הדיור

על מה זועמים הספסרים

הנה, המבשלה הזה מתרצפתה לפעול גם כדי לצמצם ביקושים מן הסוג האחרון. "פצצה נוספת שהטיל הארגון: ציקולים להחמרה בתשלום מס סטמ. הדבר יגרום להאטה ברכישת נדל"ן למגורים, במיוחד למטרות השקעה", מתבטרים במלדן.

יש רמיזה בין ציעונים בסוג אלה של מתווכי הדירות לסערה ויוזמה שזעזעה לא מכבר את המערכת הפוליטית בעקבות הכוונה למכות את רוחי ההון בבורסה. בשני המקרים מדובר בזעמם של מתווכים וספסרים, שבעדי הממשלה פוגעים בחרגלם להתפרנס מן האוויר, בחסותו של "שוק המתנהל באופן סבעי לפי חוקי ההיצע והביקוש". כל עוד זאת הביקורת המוסחת בממשלה, נראה שהיא בדרך הנכונה. אלא ש"ש לשפוט אותה גם על יכולתה ליצור לבעלי הון פנוי אפיקים להשקעות קונסטרוקטיביות, באלה הבאות לממן באמצים ליצור דבר מה שיש בו תועלת לזולת.

הכל מהמקור

תגובות

ברואי הנגב וקרקעות המדינה

לאחרונה עתרו ברואים משבט העזאזמה לבג"צ נגד נישולם מהשטח בו התגוללו מזרש, מביר הראג' כ-40 קילומטר מדרום לבאר שבע. העותרים טענו, כי רשויות מדינת ישראל נוקטות מדיניות של אפליה נגד אזרחיה הערבים בכלל ונגד ברואי הנגב בפרט. וכן, כי נישולם מאדמתם וריכוזם בשבע עירות כופה עליהם שינוי מהותי באורח חייהם הברואי ובעיסוקם כרועי צאן.

טענה זו זוכה לאוזן קשבת בחוגים שונים ובעיקר בנתפים האמונים על שמירת זכויות הפרט בכלל וזכויותיהם של הברואים בפרט. האזרה לה זוכים הברואים מקורה, בעיקרו של דבר, מחוסר ידע של כמה עובדות בסיסיות. ברצוני להביא ברשימה זו מקצתן של עובדות אלה.

● האוכלוסיה הברואית בנגב מונה כיום בין 70 – 80 אלף נפש, כשני־שלישים מהם מתפרנסים כשכירים ועצמאים המשולבים במשק היהודי, עובדים במפעלי תעשיה, ברשויות המקומיות, רבים מפעילים ומחזיקים משאיות וציוד הקלאי ומכני כבד. ביניהם ניתן למצוא גם קבלני בניין ותשתיות. רק החלק המזערי מהם, ובעיקר נשים וילדים, ממשיכים לעסוק בגידול צאן, כך שנושא האדמות עבורם הוא בעל ערך מנטלי לאומי ולא מקור מחיה כלכלי.

● השלטון התורכי (שהסתיים לפני 77 שנים בלבד) וכן השלטון המנדטורי לא הכירו מעולם בזכויות הבעלות של הבדואים על שטחי הנגב הרחבים. הבדואים נהגו לנדוד עם עדריהם, בהתאם לעונות השנה ושנות הבצורת שפקדו את האיזור. כך שניתן היה להכיר בזכויות מרעה בלבד ואלה הן הרבה פחות מזכויות בעלות.

● תוך כדי מלחמת העצמאות עזבו את גבולות המדינה תודרו לירדן כשני שלישים מהאוכלוסיה הבדואית ובגבולות המדינה נותרו 17,000 בדואים בלבד. בראשית שנות ה־70 הוכרו על הסדר קרקעות בנגב הצפוני ואלה זה פלא – הבדואים הגישו תביעות לזכויות על הקרקע כמעט לגבי כל הקרקעות תוך התעלמות מבעלי החזקה האמיתיים שעברו כאמור לירדן, תביעות שהסתכמו ב־700,000 דונם. למיותר לציין, כי חלק גדול מהתביעות היו כוזבות. לאחרונה צצה תופעה חדשה. לאחר חתימת הסכם השלום עם ירדן החלו להגיע לארץ תביעות מאותם שבטי בדואים שנדדו לירדן.

● המחלקה האזרחית בפרקליטות המדינה, משיקולים השמורים עימה, החליטה לא להגיש לבתי־המשפט תביעות לגבי אותם השטחים שלגביהם הוגשו תביעות על־ידי הבדואים. כך, שנושא הסדר הקרקעות באיזור זה נמשך זה יותר מ־20 שנה ועדיין רחוק מאוד מסיומו.

● הכרזת הערפה דרך של משא־ומתן עם הבדואים על פני התדיינות משפטית. על־פי ההסדר הקיים היום זכאי כל בדואי שתביעתו אושרה לתשלום של 1200 ש"ח לדונם ואת על 80% משטח התביעה. לגבי 20% הנותרים הוא זכאי לקרקע חלופית. קיימת סעדה, כי המדינה משלמת מעל ומעבר לזכויות האמיתיות שהן כאמור מפוקפקות מאוד. מה עוד שלאור היקף התביעות עלולה מדינת ישראל לשלם סכום המתקרב למיליארד שקלים.

הערה – אין לענין זה של אדמות הנגב ולעיטות הקשה באדמות כפר הארד מצפון לאפרת ולא כלום. ניסיון לבניית השכונה הוא התגרות ברורה באוכלוסיה המקומית, ואף נוגד את הסכם אוסלו המונע הקמת התנחלויות נוספות. אף וכמה אין כאן לאור ההשלמה בפועל לגבי הבנייה בשכונות ירושלים, גבעת זאב ומעלה אדומים.

יהודה דיז, ירושלים

מדוע המוסד לביטוח לאומי אינו עונה על שאלות קוראי "דבר"?

המוסד לביטוח לאומי אינו מנסה להסביר ברבים את תגובתו בנושא המעסיק גימלאים רבים, ביניהם, תושבי בת־אבות של "משען". ב"דבר" מ־7.10.94 פורסם העיתונאי דוד בושיבו קול זעקה על קיפוח הגימלאים בקיצבת הזיקנה באומרו, ש"קיצבת הזיקנה צריכה להיות 25% מהשכר הממוצע במשק והיא מהווה רק 15 עד 16 אחוז מהשכר הממוצע". הוא חוזר ותקף את המוסד על אותו נושא ב"ניב הגימלאי" מס' 144 (נובמבר 1994).

כתב שורות אלו פורסם ב"דבר" מ־8.11.94 מכתב גלוי לשרת העבודה והרווחה, אורה נמיר, וביקש תשובה בהסתמך על דברי בושיבו. תשובה לא פורסמה. ב־21.12.94 העלה יהוסע כצנן וידר ארגון ותיקי תנועת העבודה – מחו ת"א) ב"דבר" אותה טרוניה בהסתמך על מכתבי הגלוי, ואין קול ואין עונה.

הנה בגיליון של "ניב הגימלאי" מס' 146 (ינואר 1995) חוזר דוד בושיבו שוב על טענתו ואומר: "שהביטוח הלאומי ממשיך לקפח את הגימלאים" ומרחיב את הדיבור על כך במאמרו "גורם פוליטי". עברו כבר 3 חודשים מאז הפרסום הראשון ואין קול ואין עונה מטעם המוסד לביטוח לאומי. באותו גיליון ב"מכתבים למערכת" מתריע אליהו ברנר ומוכל על כך "מדוע אין פועלים לתיקון המעוות?"

האם שרת העבודה והרווחה אינה קוראת את המדורים השונים בעיתונים הנוגעים לתחום עבודתה? ואולי העורכים והיח"צנים של משרד זה אינם קוראים את "דבר" ואינם נחרים את הקטעים המגיבים על בעיות של המוסד לביטוח לאומי וראויים לתשובה של משרדם, כנהוג במשרדים אחרים. האם שרת העבודה, אורה נמיר, אינה זוקקה לדעת־קהל חיובית לפעולותיה למען השכבות החלשות בחברה הישראלית?

ישראל שיח, בית־אבות "משען" חולון

הכעיוורים היינו?

כל מדיניות הפנים שלנו בתחומי ההסתדרות משתדלת לעוור את עינינו. הבעיות הפוליטיות קשות, מאבקים פנימיים, בשטחים רבים עם הפלשתינאים: צומת ארז, צומת נצרים, גבעות הדית והתמר, הבעיות באל־זאהר. יום יום צצות בעיות חדשות.

ואצלנו... במה שנקרא פעם ה"הסתדרות" על כל מוסדותיה המפוארים – קופת־חולים, שירותי הסעד, משען, עיתון "דבר" ועוד, אחד אחד הם נופלים ונסגרים.

אך מאיתנו האנשים הפשוטים, מבקשים ראשי ה"הסתדרות" החדשים: רמון, פרץ ואורון להתגייס ובמסכורותיהם הדלות לתחזק אותם. הם מפרסמים בעיתונות את שיעורי "מס הארנון" שנידרש כחברי ההסתדרות לשלם.

מי שמרוויח עד 7000 ש"ח ברוטו בחודש ישלם 0.9% משכרו ומי חבר שהם = 63 ש"ח = $\frac{7000\times9}{100}$

מי שמרוויח 7000 ש"ח, 10,000 ש"ח או 12,000 ש"ח בחודש ישלם כנ"ל.

ומי שמרוויח 20,000 ש"ח בחודש ישלם 0.3% משכרו שהם = 60 ש"ח = $\frac{20{,}000\times3}{100}$

"חברי הנהגת ההסתדרות ישלמו פחות מ־0.5% משכרם", שזה 55 ש"ח = $\frac{11{,}000\times5}{100}$

אז מי יחזיק על גבו את מנהיגיו ובעלי השכר העצום?

ולכן חברי ההסתדרות היקרים, אנחנו רוב חברי ההסתדרות נשלם "מס ארנון" 63 ש"ח בחודש כדי לתחזק את המוסדות שעוד נותרו, בעוד חיים רמון ומרעיו ישלמו אולי 55 ש"ח. זהו פירושם של המספרים האחוזים שפורסמו בשבוע שעבר.

נולדתי בכבת לחודים ממייסדי ההסתדרות בשנת 1921. חונכתי על ברכי מוסדותיה השונים. היום אני מודיעה בפרהסיה "קבל עם ועדה", מהסתדרות כזו שאלה הם ראשיה מחריבה אי פרשת!

ציפורה גוטקוביץ, עפולה

איך עושים חבילה בלי "עיסקת"?

הממשלה החליטה לחגוג עם המעסיקים ובלי ההסתדרות. איך? לחלק למעסיקים ובלי בושה כסף: חופשי, חופשי.

הבורוניה: – הממשלה תמשיך לסבסד את המעסיקים ותממן (חלקם) כ־5 מיליארד ש"ח לביטוח לאומי.

– הממשלה תסבסד את המעסיקים ותשלם מחלקם (2%) כמס־מעביל.

– בנק ישראל יקצין את הריבית ובכך יקבלו המעסיקים פיצוי "במקום" לפיחות.

ומאיפה תיקח הממשלה לכיסוי ההוצאה ולו חלקית? בצימצום תקציב המדינה ב־500 מיליון שקלים. לאמור: – צימצום שירותים לכלל האזרחים וכל זאת כדי לסבסד תעשיינים ששכרו של כל אחד מהם לא פחות מ־35,000 ש"ח לחודש + הטבות מגוונות למיניהן + רווחים. הלוואי עלינו. ומה עם האזרחים ("עמך"?) "כדי לטשטש את מהלומת מס ביטוח בריאות ממלכתית" (כך ניסחו זאת ב"מבט" חדשות הטלוויזיה) לטובתם יצמצמו קצת את סכומי הישל מס־הכנסה. לעג מבזה לרש. שמעתם? ומי מבצע את כל התרגילים המכוערים האלה? ממשלת "העבודה"! (סוציאליסטים לשעבר "נעבעך"!).

חייבים לאמוד מילה טובה ל"הסתדרות" שלא נכנעה הפעם לתביעות המגוחכות של שר האוצר. עוד נכונו לה עימותים קשים והיא חייבת לעמוד בהם, איתנו, לטובת השכירים ולא לחתר.

"... תחזקנה ידי כל אחינו המחוצנים..." (כיאליק).

יצחק פרי, שדה־הורבורג

אתי גורדון

יו"ר חדש לור"ה

פרופ' יורם דינשטיין (בתמונה) נשיא אוניברסיטת תל־אביב נבחר ליו"ר החדש של ועד ראשי האוניברסיטאות - ור"ה. פרופ' דינשטיין מחליף את פרופ' חנוך גוטפרויינד, נשיא האוניברסיטה העברית, ששימש כיו"ר בשנה שעברה.

פרופ' דינשטיין, מומחה למשפט בין־לאומי, רכש את השכלתו המשפטית באוניברסיטה העברית בירושלים ובאוניברסיטת ניו־יורק, והוא חבר פעיל בשורה של ארגונים ומוסדות משפט בין־לאומיים. בעבר שימש כיו"ר הסניף הישראלי של אמנסטי, והיה חבר המועצה האגודה האמריקאית למשפט הבין־לאומי.

כן ייצג את ישראל במגוון פורומים בין־לאומיים, ביניהם הועדה לזכויות האדם של האו"ם והצלב האדום הבין־לאומי. דינשטיין הוא מייסד ועורך השנתון הישראלי לזכויות האדם, היוצא לאור מאז 1971.

טיפול אישי

ראש העיר חיפה, עמרם מצנע, גילה הבנה רבה לילדה מגרלנה עמר, מחלחול, הסובלת ממחלה אורולוגית קשה. על בעייתה של הילדה למד מצנע מריאנה מטאר־סטיאן, אזרחית ישראלית המתגוררת בלוס אנג'לס, במהלך סיור עבודה שערך לפני כחודש בארה"ב.

מצנע התקשר לבית החולים רמב"ם, וגיים את תרומתו של המוסד לאיבחון המחלה. אולם ראש העיר לא אמר די ורתם גם את ערביי חיפה, שתרמו 16 אלף שקלים. "הקרן לרווחת ילדים פלשתינאים" בארה"ב הוסיפה אף היא את תרומתה, ובכך מומן טיפולה המלא של הילדה מגרלנה מחלחול.

לאחרונה, נותחה בהצלחה ושולחה בימים אלה לביתה. בטרם עזבה את בית החולים, אף זכתה לביקור פרידה של ראש העיר. הוריה הנרגשים הודו לצוות הרפואי ולמצנע, אותו הם זוכרים עוד מתקופת היותו אלוף פיקוד המרכז.

(אתי שרון)

דוברת חדשה

דוברת חדשה, מרי סייבל, (בתמונה), מונתה לתומכת הסיפנית חיפה. כך הודיע המנהל הכללי של התומכת בין עמי עינב.

סייבל, ילידת ארה"ב, גדלה והתחנכה בקיבוץ כברי, והיא בעלת תואר ב.א. בעבודה סוציאלית מטעם אוניברסיטת חיפה. במשך שנים אחדות עסקה במקצוע העבודה הסוציאלית עד שעשתה הסבה לתחום העיתונות. עד לאחרונה שימשה כתבת חינוך רוחה ואיכות במקומון "כלבו" בחיפה.

הלך לעולמו

המלחין הצרפתי לואי קסט שכתב את השיר FEELING נפטר ביום ראשון בביתו בגיל 88 מסרטן. קסט שנודע בשם "לולו", תבע סכום של 500.000 דולר ב־1987 את המלחין הברזילאי מוריס אלברט על שגנב ממנו את השיר, וזכה במשפט.

קסט כתב את השיר ב־1956 עם אשתו הזמרת והשחקנית לין רנו וקרא לו בשם "בשבילך". ב־1975 אימץ אלברט את השיר וקרא לו "פלינג". השיר התפרסם והושר על־ידי הומר פרנק סינטרה, ג'ני מאתיוס, דיאנה, וודיק, הוליו איגלסיס ואחרים.

קסט התחיל את הקריירה שלו ב־1930 כגיטריסט בתזמורתו של ריי ונטורה וכתב מאז יותר מאלף שירים. ראש עיריית פאריס, דאק שיראק, אמר לפני ההלוויה, "שירים של קסט זהרו ביופים בכל העולם".

המיתוס שנשבר

(המשך מעמוד 19)

שונים, כגון מורים, עיתונאים ורופאים, לא ייפגעו בעקבות ההסכם.

אך לצד הרישגים יש כמה צללים: מס הארגון (ומי חבר להסתדרות) הוא רגרסיבי. כלומר, ככל שהשכיר משתכר יותר כך הוא תורם אחוז קטן יותר משכרו להסתדרות. יש טעם לפגם, למשל, שחברי הנהגת ההסתדרות המשתכרים כ־11 אלף שקל ברוטו לחודש ישלמו לקופת ההסתדרות כ־0.5 אחוזים משכרם (55 שקל). עובד מן השורה, המשתכר 3,500 שקל ברוטו לחודש, ישלם לקופת ההסתדרות 0.9 אחוזים משכרו (32 שקל לחודש). מנהל שכיר שמשתכר כ־20 אלף שקל ברוטו לחודש ישלם פחות מ־0.3 אחוזים משכרו (55 שקל).

צל נוסף שמטיל ההסכם הוא הקביעה שהגבייה תיעשה בידי המעסיקים. כך נותר בידי המעסיקים נשק רב־עוצמה שדרכו הם יכולים להפעיל לחץ על ההסתדרות. באחרונה נודע שמעסיק בענף העיתונות מעכב זה חודש את רמי תחבר של העיתונאים המאוגדים באיגוד הארצי של עיתונאי ישראל, כי הוא מעוניין להפעיל לחץ על האיגוד. זו עבירה ברורה על החוק, דמי החבר הם כספים של העובד ואין למעסיק כל זכות לעכב העברת כספים אלה או לעשות בהם שימוש. על מכשול זה ניתן להתגבר. יש להיערך לאפשרות כזו ולהתריע ועדים איך לגבות כספים עבור האיגודים המקצועיים שלהם או ההסתדרות במידה שהמעסיקים ינסו לעשות שימוש בכספים אלה.

גם ההצעה ל"הגמשת הסכמי עבודה" כדי להתאימם לתעשיות ההי־טק שייכת לצללי ההסכם. באופן פרדוכסלי גם ההסתדרות וגם נציגי המעסיקים מעוניינים עתה בעבודה מאורגנת. דבר זה בא לידי ביטוי בימים האחרונים של המו"מ כאשר נציג המעסיקים הפרטיים, דודון סמיר, אמר, כי "עבודה בלתי־מאורגנת פוגעת גם בנו". סמיר קבל על כך שמספר הולך וגדל של תעשיות "בודות" ממסגרת התאחדות התעשיינים. הוא התייחס בייחוד לתעשיות האלקטרוניקה וההי־טק. ברית בלתי־קדושה זו בין מעסיקים לעובדים במטרה לארגן מקומות עבודה יכולה להיות לברכה אם יודעים איך לתרגמה לטובת העובדים. אם פירושם של הסכמי עבודה "גמישים" הוא הכשר סיטוני של החוזים האישיים, אז בעוד כמה שנים יהיו חוזים אישיים בכל מקום עבודה, בכל תרמות, לכל העובדים. היו בריתות מהסוג הזה בעבר, למשל למען שמירת על העיקרון של "תוצרת הארץ", אבל בסופו של דבר כל אחד מהצדדים נאבק למען האינטרסים שלו ולמעסיקים אינטרסים ברורים למדי. זכורה פרשה "על"ת", מהופול גדול סנלוחם "למען תוצרת הארץ", עד שהחל לייבא שוקולד בעצמו ואז נעלמו כל העקרונות.

ההסכם שייחתם היום הוא ניצחון בנקודות, בקרב ארוך. המערכה הבאה תיפתח עם הדיון על הסכם תוספת היוקר החדש. אם יישמר ההסכם הקיים, המפצה רק על פחות ממחצית היוקר, נדבר על הפסד ברור.

חברת החשמל לישראל בע"מ

חי"ג חשמל – שירות טלפוני להודעות על תקלות 24 שעות ביממה

ירושלים	02-580666	נהריה	04-933555
תל־אביב	03-5633777	נתניה	09-602988
חיפה	04-647777	עפולה	06-423333
אילת	07-372191	פתחתיקוה	03-9394488
אשדוד	08-511688	צפת	06-970211
אשקלון	07-770088	ראשון־לציון	03-9632488
באר־שבע	057-462666	רחובות	08-371388
טבריה	06-792275	רמלה	08-221313
הודרה	06-223133	רעננה	09-906188
כרמיאל	04-881731	אריאל	03-9366345-6-7
בית שמש	02-911669		

קונסול הכבוד של נורווגיה בישראל אליהו איזקסון ואשתו, עיטה קוקטייל חגיגי, במלון דן תל־אביב, לרגל מינויו של שגריר נורווגיה החדש בישראל מתן א. סורדסן. הזוג איזקסון, השגריר מתן א. סורדסן וחותנו גנגילה פורדסן קיבלו בברכות את האורחים הרבים ביניהם את הרב הראשי לישראל מאיר לאו וד"ר עיתו הזה אישתו לאו, יחיד הכנסת שבחו חיים, מבקרת המדינה מרים בן־פורת, מיכל מדעי נשיאת ויצ"ו העולמי עם בעלה השר לשעבר יצחק מדעי, נשיא התאחדות התעשיינים דן פרופר, שחקן הכימה שמוליק מגל ורעיתו נריבה, עו"ד אמנון גולדברג ורעיתו אורה ועוד רבים ומובים.

בתמונה: השגריר החדש מתן א. סורדסן, לחוץ את יד של הרב ישראל מאיר לאו, עם אליהו איזקסון (באמצע).

זוגות אם בריא, אין מהלוקת על הרכבת הביתיות של אמי דיין. לשמאלה: מיכל מדעי, בעבר תקליטן החדש של מיק יעלעשות אהבה". זהו המעם הראשונה שדיין מבים קים. הוא גם השתמש בבכיקת הרשנית שלא נראו בארץ עד עתה. בקלים משתתתים שרון אלבמבר וסמדר קלצינסקי (לשעבר אשתו של דיין) בתפקיד זוג אהבים שנפרדים כי, "הוא כבר לא אוהבת אותו" כמי שמעיות מילות השיר. יש לקוות שיסוף" אינו סוף פסוק לגבי אמי דיין שיצא השבוע מאשפוז.

בצילום: (מימין לשמאל) אמי דיין וצביקה פיק בעת הקלטת הקלים.

תירום

תורנות בתי מרקחת

תל־אביב

כלל פארם גן העיר – אבן גבירול 71 – 5279317

קופ"ח כללית – אמסטרדם 7 ר – 5232383

בן־יהודה – בן־יהודה 142 – 5223535 (עד 03.00)

סופרפארם – איינשטיין 40 רת־אביב – 6413730 (עד 24.00)

ירושלים

ארגנה – לייב יפה 9 – 731901

חיפה

דרך הים – דרך הים 209 – 371472

פתחתיקוה

פינסקר – פינסקר 2 – 9310505

רמת־גן – בנימרק

הגיה – אלחרזה 81 רמת־גן – 6721489

מכבי – רבי עקיבא 34 בנימרק – 5771323

בת־ים – הולון

מזור – חביבה רייק 20 בת־ים – 583360

אחוזן – הופין 52 חולון – 889153

רחובות

הנסיא – הנסיא הראשון – 461342

טיפול נמרץ לב

● לב 1 – שיחות 24 שעות – 03-5618791

● שחל – 03-5625555

● נכלי"ם – 4224-022-177, 5757788 –03

ניידת טיפול נמרץ

● אשדוד 08-551333

● בת־שלמה 06-587223

● בת־ים 03-5511111

● הרצליה 09-541333

● הדרה 06-322333

● חיפה 04-512233/4

● טבריה 06-790111

● ירושלים 02-523133

● כפר־סבא 09-33222

● כרכיאל 04-988555

● מגדל העמק 06-540062

● מעלות 04-979333

● נהריה 04-823333

● נצרת 06-573335

● נתניה 09-623333

● עכו 04-912333

● עפולה 06-593334

● פתחתיקוה 03-9311111

● קיאון 03-344442

● קיריתביאליק 04-761062

● קיריתשמונה 06-944333

● ר"ג, כ"ב, נבעתיים 5793333

● רחובות 08-451333

● שדרות 051-897074

● תל־אביב 03-5460111

מרפאות שיניים

תל־אביב

● דיזנגוף מנמה שער 3 אי 5 טל' 294869-03-285822

● טיפולי חירום בבי"ח אסותא – טל' 5201515-03, 5201432/1, 24ש'. גם בשבת וחג.

● טיפולי חירום, ב"ח איכילוב, תל־אביב. עד חצות וכולל שיש־רשמנה. 03-5436696.

● תורנות 24 שעות – ה' באייר 20 (ליום העצמאות) טל' 254397, 03-452173; יחזה הסכבי, איתורית 03-5449911, מגדי 4318.

יפו: יפת 99, 09.00-13.00, 16.00-02.00, טל' 864256.

בנימינה: ויצמן 12, טל' 324547 איתורית 5193193 מגדי 3743.

ירושלים: צפת 23, טל' 251794, 02-253767.

ב"ח משגב לדך – טל' 633708-02, 08.00-16.00, ד' 08.00-19.00.

בת־ים: מרפאת שיניים לטיפולי חירום – קניון בת־ים רח' יוספטל טל' 5531505 – 24 שעות ביממה.

נפגעי אלימות

● מרכז לקורבנות אונס: ת"א (24 שעות) 234819-03. ים 514455-02. חיפה 382611-04. אילת 059-31977.

● רצ"ו – לנשים מוכות – טל' 5461133: טל' 550506-08 – 24 שעות – 514111-02. 376310-07.

● מסל"ן – קו פתוח לנשים – נפגעות אלימות מינית – מרכז סיוע לנשים בנגב. 08.00-12.30, 16.00-19.00, טל' 074907-057.

● אור אדם – למען נפגעי אלימות שוטרים והתעללות, בתוך האגודה לזכויות האזרח בישראל. טל' 663162/3-03.

● נעמת – ייעוץ בבעיות אלימות במשפחה, א"ה, 9-16, 231675-03, 235922-03.

● מכורים אנונימיים (אנ.אי.), מרכז תמיכה וסיוע 5131046-03 24 ש'.

● זכויות הנכי במשפחה. 24 ש'. 322003-04, 256417-04, 378572-03.

● האגודה להגנת הילה 6961070-03, 6956763-03.

● האגודה לנפגעי תקיפה מינית.

טל' – קו חירום 6850041

קו גברים 6850036

חבורה

● קווי אוטובוס "דן" טל': 5614444.

● "אגר" – טל: 5373555-03

● תחנות בחיתת מטוסים. תקליטה 9731111-03

● מדריכין נגל התעופה: 9712484-03

● רכבת זמני נסיעה תקשרים באבטחת "שלמה" לשפנים 303133-04, 5652200-03.

עזרה רפואית ופנטית

● ק"ן, עזרה ראשונה נפשית. ת"א 5461111-03, לילדים ולנוער 6961113-03, רח 610303-02. ק בחיפה 661122-02. חיפה 672222/3-04. ק בחיפה 672223-04. בראשל 9888770-04. ק בחיפה 9887826-04. נתניה 625110-09. ק בחיפה 828755-09. ב"ש 281128-07. ק בחיפה 275871-07. מרכז הגליל 9988410-04. כ"ם, 974555-09. חדרה 346789-06. ק בחיפה 343269-06.

● המרכז לחתרבות בישראל, 5614144-03 לוקים למחברים ולמבקרים לחתרב.

● מגן, יעוץ למשפחות נפגעות סמים. א"ה 829970-03, 99.00-14.00.

● אגוש – יעוץ למשפחות נפגעי נפש, 5400474-03, 5400672-03.

● יד ביד, אגן קשבת לילדים לנוער ולהורים 24 ש'. 226027-03, 229488-04, 922222-04, 243358-02, 76366-09. לחייל 222732, מ' 17 עד 24.

● "אגן קשבת" לנוער ולהורים. מרכז עיתוני ר"ג. 6728697, 6734752, ג' 13.00-8.00, ד' ה' 16.30-19.00.

● "אל"מ" – רח' פקרין 7, ימים א"ה. 16.00-20.00. טל. 5463587, 54620276, 663982-02, 663828-02.

● הדור למלחמה בסיידה. מידע וסיוע לחולים 614576-03, 566580-03. ת.ד. 53602 ת"א.

● אלי, אליות כלפי ילדים. 430679-03, 261870-03. מ' 08.00 עד 22.00.

● "הקו הלבן", אגן קשבת להומוסקסואלים וקרובותיהם. 292797-03. ימי א', ג', ה' מ' 19.30 עד 23.30.

● קשרזאלים – מוקד מידע ושאל. א"ה: 08.00-20.00, ו': 08.00-15.00. טל' 433300-03.

● מר"א – שירות רפואים לביקורי־בית, ובמחנות מר"א, שעות 19.00 עד 07.00. טלפון חירום 101. חדר מיון פרטי תורן, מר"ב. קהילת סלוניקי 9 ליד בתנון ת"א, 499978.

● אלכוהליסטים אנונימיים. הפניה לפגישות: 319845-03, 202951-03, 319281-03. אלכוהליזם (24 שעות) 721161-03.

● אלכוהליסטים אנונימיים ירושלים. 630524-02, 830092-02.

● "קסב לקשיש", א.ב.ל. 299089-03. א"ה 14.00-09.00.

● אגן קשבת לגיל המבוגר רשת השרון ימים א'-ה' 16.00-20.00, טל' 5493244.

● נשים במצוקה. קו אחוה 505720-09.

● ארגון הורים ארצי, אגן קשבת לילדים חנוך. 24 שעות ביממה. 621515-03.

● "יד שרה" – שיקום הזולה. ים 244242-02; ת"א 812304-03; חיפה 381704-04.

● "זהל"ה" – תמיכה בהורים של לקויות הומוסקסואליות של. 587779-09.

● תביבה נפשית לחולי סרטן. 435516-02.

● שירותי חירום פסיכיאטריים כולל ביקורי בית, טל' 344615-09, 6750750-03, מיתר 35888.

תעלומת הירצחו של אליאס כהן

לפני שנה נרצח נהג המונית אליאס כהן בבאר־שבע. מאז, המשטרה חוקרת, וגם צוותי החקירה הוחלפו כמה פעמים, אבל התעלומה בעינה. לאחרונה, הועברו המאמצים למישור המודיעיני ● ועוד: מרחב חדש במשטרה ● איך מאבדים את הקרקע ● יצחק ולבר ויצחק כהן־צדק חוזרים לזירה

ביולי 1994 נרצח בבאר שבע נהג מונית. הנהג, אליאס כהן, בן 35, נמצא בשעות הערב בערב ללא רוח בתוך מוניתו הגטושה, ליד אגרדות וסיבת הנהג, שממדרח לבאר־שבע. סיור שגרתי של המשטרה, שעסק בבדיקת בלי רכב חשודים ועבר סמוך לשעה שמונה וחצי בדרך לאגרדות, הבחין במונית מסוג "מרצדס", שעמדה באופן מעורר חשד בשטח הפתוח, במרחק של מטרים ספורים מכביש הגישה למקום. השוטרים גילו במונית את גופתו של הנהג, משראשו שמוט על ההגה, וגופו מכוסה דם. התברר כי הוא נורה בראשו מספר פעמים. במקום נמצאו כליים ועקבות של כמה אנשים.

חלפה שנה, כאמור, ועדיין תעלומה כבדה אופפת את פרשת הרצח. בידי המשטרה אין קצה של חוט שיביא לפענוח הרצח. צוותי חקירה - החלפו, אבל התעלומה נותרה בעינה. עדיין לא ברור אם המניע לרציחתו של כהן היה לאומני או פלילי. המשטרה ממשיכה לגשש בחשיכה ומצפה למידע שיסייע לה לפתור את הפרשה. אלמנתו של הנהג, מירי כהן, חיה מאז עם סימני שאלה רבים ומתוחת ביקורת על עבודת המשטרה, שעד כה לא העלתה דבר בחקירותיה. במשטרת מרחב הנגב אומרים בתגובה כי המשטרה פעלה ופועלת רבות לפענוח התעלומה. גורם משטרתי בכיר במרחב ציין כי היום מתרכות הפעילות בעיקר, במישור המודיעיני, בסיוע זרועות הבטחון.

מרחב חדש במשטרה

בימים אלה תקים מרחב חדש במשטרה: מרחב שמשון. על הקמתו של המרחב החדש, בפיקודו של נצ"מ דוד שרה, החלט בעקבות שינוי היערכות המשטרה לאחר נסיגת צה"ל מחלקים רצועת עזה. למרחב החדש, שמטה ישכון בנתיבות, יהיו כפופות חמש תחנות: נתיבות, שדרות, קסיף, ארז וחמ"ד נתיבות עברה, אם כן, עברה מתחום אחריותה של משטרת מרחב הנגב לאחריות המרחב החדש.

תחנות קסיף וארז יהיו אחריות על פעילות המשטרה בגבול רצועת עזה הצפוני. שטח הפיקוח של תחנת חמ"ד (תחנת מעבר רפיח), יהיה הגדול ביותר: היא תהיה אחראית על 28 יישובים בנגב המערבי. כמפקד התחנה החדש מונה רפ"ק הרצל גבע, שאמור לקבל במהלך שבועות הקרובים דרגת סגן נציב.

אמיר רוזנבליט

פריסקופ נגבי

כצ"י סמנכ"ל 'אפרידר'

יצחק כהן־צדק (כצ"י) לשעבר מזכיר מועצת פועלי באר שבע, מונה בימים אלה לתפקיד סמנכ"ל לנכסים ואיכלוס בחברת 'אפרידר' והוא ייכנס לתפקידו בפועל ביום ראשון הקרוב. 'אפרידר', בבעלותו של נחום זקן, היא חברת בת של משרד השיכון, העוסקת בניה ובפיתוח פרוייקטים, בעיקר באזור אשקלון־אשדוד ובבעלותה קרקעות ונכסים רבים, המוערכים במליוני דולרים.

כהן־צדק, המקורב לשר השיכון, בנימין בן אליעזר, הפסיד בבחירות האחרונות לתפקיד מזכיר מועצת הפועלים בסניף מפלגת העבודה בבאר שבע לידיבו, מאיר בביוף, ונאלץ לעזוב את התפקיד לאחר חמש שנות כהונה. לאחר פרישתו בדק אפשרויות להשתלב בשוק הפרטי ואולם, כאמור, בימים אלה נבחר לתפקיד סמנכ"ל 'אפרידר', על ידי מועצת המנהלים של החברה. לפני כשנתיים בנתה החברה 78 יחידות דיור בבאר שבע ולא מן הנמנע כי עם מינוי של כצ"י לתפקיד, תחדש החברה את הבנייה בבאר שבע בקרוב.

מקורביו של כצ"י ציינו השבוע כי במקביל למינוי הבכיר, הוא מתכוון לחזור לפעילות פוליטית אינטנסיבית. בסניף המפלגה בבאר שבע. "בדיעבד מסתבר, כי על רקע ההתרחשויות -האחרונות בהסתדרות, לרבות חרב הקיצוצים המונפת, בין היתר במועצת הפועלים המקומית, הוא עזב את המערכת בעיתוי הכי נכון מבחינתו", ציינו המקורבים.

ולבר. פרוייקט 30 הישובים

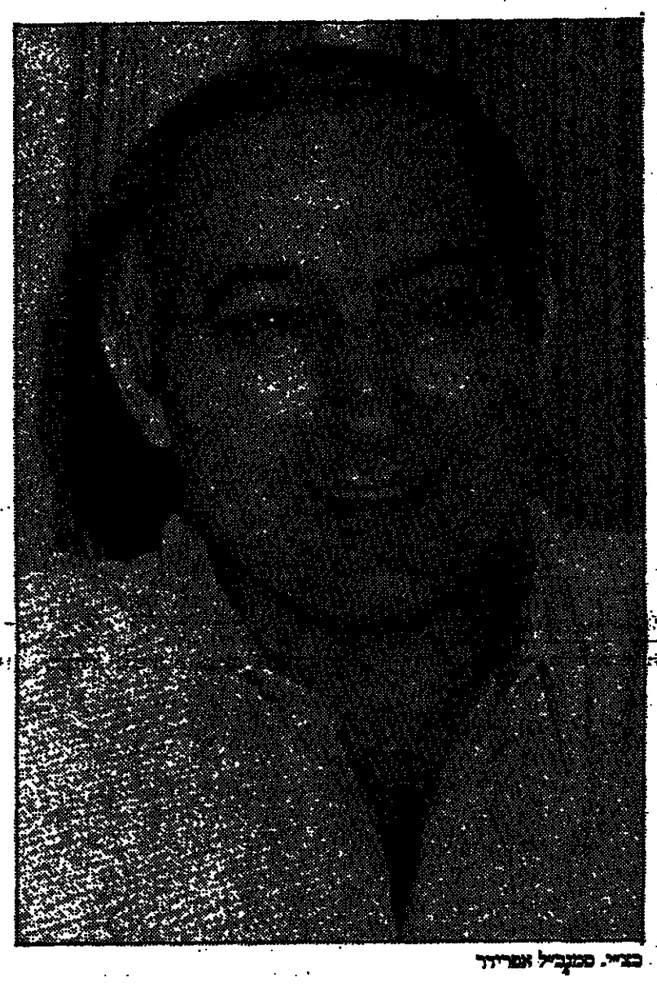

כצ"י. סמנכ"ל אפרידר

ולבר חוזר לזירה

מזכ"ל הסתדרות המורים לשעבר, יצחק ולבר (בתמונה), תוסב באר שבע, חזר בימים אלה משנת שבתון באנגליה ומונה לתפקיד מרכז 'פרוייקט 30 הישובים' בישרד החינוך במחוז הדרום, פרוייקט שאמור לחזק את הישובים בתם אחרון בעיות הישגיות במערכת החינוך.

ולבר נאלץ, כזכור, לפרוש מתפקידו כמזכ"ל הסתדרות המורים, בעקבות סדרת כתבות שפורסמו ב"ידיעות אחרונות", אשר יחסו לו לכאורה מעשים החורגים ממנהל תקין. בעקבות אותן כתבות, הגיש ולבר תביעה בגין הוצאת לשון הרע נגד העיתון ונגד העיתונאי מרדכי גילת.

ב־17 בינואר אמור להיערך הדיון הבא בתביעה, המתברדת בבית משפט השלום בתל־אביב.

איבדו את הפרופורציה

קרקע הוא נכס מתכלה ואינו מתחדש. אחרי 15 שנה של שימוש חקלאי, הקרקע יוצאת מכלל שימוש למטרה זו. ולכן השימוש בה צריך להיות במנות מוגבלות ומתוכננות היטב, משום שאי אפשר "לייצר" קרקע חדשה. זאת יודע כל אחד.

החלטת הממשלה, שהתקבלה לא מכבר, להפשיר קרקעות בשטח כולל של 1 מיליון דונם, כדי להגדיל בין היתר את מחירי הדירות הגבוהים, בעיקר במרכז הארץ, הכעיסה מאד את מיכה טלמון, מותיקי באר שבע, ששימש בעבר כמנהל מינהל מקרקעי ישראל. טלמון, כיום מבקר אוניברסיטת בן גוריון, לא התעצל ושיגר מברק לראש הממשלה, יצחק רב"ן, כדלקמן: "מישהו איבד את הפרופורציה. מיליון דונם מאפשר מגורים ל־12 מיליוני נפש. האם מוכרחים בקרנציה אחת לחסל את כל המלאי הקרקעי לכל הדורות הבאים? אכן מגיע חלק מהתמורה למחוזקים בקרקע, אך המיגון וההקצאה חייבים להישאר בידי המדינה".

טלמון מודע כי מי שהחליט החלטה כה גורפת, בודאי לא חשב על אלף ואחת בעיות נוספות שהיא עלולה לעורר, כגון: מי ישא בהוצאות התשתית הכללית, במיוחד לגבי קרקע שאינה נכללת בתוך הרשויות המקומיות, כגון מערכות ביוב, חשמל ומים. "מי ישא בהוצאות הללו, האם נהיה זה אני ואתה? החלטה הזו אולי תביא הקלה מסוימת בנושא מצאי הקרקע, אבל היא תגרום בעקבותיה הרבה בעיות נוספות".

פרוצת דרך במלחמה בסרטן?

זוהתה "מכונת התאבדות" תאית

תחום המוות שבקולטנים עשוי לסייע בהשמדתם של תאים סרטניים, ומצד שני, פיתוח טכניקות המשבשות את חבירתו של תחום המוות עשוי לרכך את ההשפעות הממיתות של נגיפים, דוגמת נגיף האיידס

מאת יאיר אחי עוזר

מנגנון יחודי, המאפשר לתאים לבצע הרס עצמי, זוהה במחקר שנערך ב"מכון ויצמן למדע" ברחובות. אם יעלה בידי החוקרים "להשתיל" את מנגנון התאבדות הזה בתאים ממאירים, אולי יהיה בכך כדי להביאם לידי חיסול עצמי.

המחקר, שתוצאותיו עתידות להתפרסם בגיליון הקרוב של כתב־העת המדעי "דוקל לכימיה ביולוגית", נערך במעבדתו של פרופסור דוד ולך במחלקה לחקר ממברנות וביופיסיקה, בהשתתפות תלמיד המחקר מרק בולדין, ד"ר איגוד מס, תלמיד המחקר יוג'ין וארשלומיב, הסטודנטית האודות אדיבה צ'ומקב והמדענית האורחת יונת שמר־אבני. כל אלה פעלו בשיתוף עם ד"ר דאק קאמני מאוניברסיטת דנוו דיוד בפאריס.

צוות המדענים חוקר זה שנים הדמנן סבעי של המערכת החיסונית, הקרוי בשם "גורם נמק שאתי" (TNF). הדמנן זה קטל ביעילות תאים חולים, אך לעיתים הוא מתגלה לפעול בצורה בלתי מבוקרת וגורם בכך נזק רב בחלקים שונים של הגוף.

לפני חמש שנים הצליחו הפרופסור ולך, תלמיד המחקר הרשמי אנגלמן וד"ר דן אורקה, לבודד קולטנים הקשורים את ה־TNF בשטח־פנים תאים ולהראות כי הם מתקבצים יחדיו, וכי הדבר מוליך למות תאים שנתשפו ל־TNF. עבודתו של תלמיד המחקר קודר ברקבוש, שנערכה בהמשך לכך, הצמצמה את החיפוש אחר מנגנון ההתאבדות והליכה לזיהוי של איזור יחודי בתוך קולטני TNF המעורב בצורה ייחודית בהשראה של מות התא. איזור זה נקרא מאז בשם "תחום המוות".

במחקר החדש נמצא, כי תחומי המוות של קולטנים אחרים יכולים להתלכד בצורה ספונטנית ולגרום למותם של תאים אפילו בהיעדר TNF. משמעות הדבר היא, שהאי הגוף חיים על סף הרס עצמי. כן נמצא, כי תאים הנושים למות בגלל התלכדות של תחומי מוות מייצרים מעוזר כימי הקרוי בשם "אינטרלוקין 8". חומר זה מושך לויקוציטים, העלולים להמשיך לגרום למותם של תאים נוספים באותו אתר.

ממצא אחר של המחקר מלמד, כי קולטן הקרוי Fas, או APO1 (קיצורו של המונח "אפוטוזיס" - מצורות המוות התאי), אשר גם הוא ממלא תפקיד מרכזי בדריגתם של תאים חולים על ידי תאי המערכת החיסונית, ומבנהו דומה לזה של קולטני TNF, גם הוא יכול להיכנס לפעילות ספונטאנית בדרך דומה לזו של קולטני TNF.

המדענים השתמשו בטכניקה חדשנית לרקומבינציה של דנ"א - שיטת דיי כלאיים - לזיהוי חלבונים תאים הנקשרים לקולטני TNF. כך עלה בידם להביא לשיבוש של כמה חלבונים תאים שלא נודעו עד כה, הנקשרים לתחום המוות. עבודה זו היא שהוליכה, באופן בלתי צפוי, לממצא, כי תחומי המוות של קולטני TNF נקשרים זה לזה והדבר מביא לתתלכדות קולטנים.

מבדקים נוספים לימדו, כי דיי ביצירה מוגברת של קולטני TNF, או של Fas, או אפילו של תחומי המוות שלהם, כדי לגרום למות תאי.

לדברי פרופ' ולך, העובדה שתאים מנוהלים "אורחדזים" כה מסוכן עלולה לתרום, בסופו של דבר, למות תאי, כתוצאה ממחלות שונות. "אם נגיפים מסוכנים מסויימים הורגים תאים", אומר פרופ' ולך, "ייתכן שהדבר נובע מהיכולת של נגיפים אלה לקרם איתות ספונטאני של תחום מוות תוך־תאי, ולאו דווקא ע"י הייצור של החומרים הקטלניים האופיינים להם". מכאן נובעת מסקנתו: "חקר אופן פעולתם של TNF ו־Fas עשוי למצוא שימוש, הן לצרכי זיהוי מוקדם של תאים והן לצורכי מניעתו. תחום המוות שבקולטנים עשוי לסייע בהשמדתם של תאים סרטניים, ומצד שני, פיתוח טכניקות המשבשות את חבירתו של תחום המוות עשוי לרכך את ההשפעות הממיתות של נגיפים, דוגמת נגיף האיידס."

חברת "ידע" למחקר ופיתוח, האחראית על היישום המסחרי של תוצאות המחקרים ב"מכון ויצמן", הגישה בקשה לרישום פטנט על השימוש בתחומי מוות להרס של רקמות סרטניות. יצוין, כי הדישג החדש הוא תולדה של הסכם מחקר ארוך־טווח בין "מכון ויצמן למדע" לבין קבוצת החברות ארס־סרונו, הכוללת את מעבדות אינטרפרם.

העבודה נעשתה בעזרת מענקי מחקר מחברת "אינטרלב" (בנס ציונה), חברת ארס ס.א. (בשוויץ) ומשרד המדע והאמנויות של ממשלת ישראל.

דרש מאשתו לנשק את נעליו במקום מגע

ועוד: האשה ששרפה לבעלה את המרצדס ● הודה בשוד שלא ביצע ● שני שקלים עלו לנהג מונית 2,000 ● האם מותר לעיר לענוד עגיל באוזן

אומרים שהחרדים מקיימים יחסי אישות למען מטרה קדושה אחת: פרו ורבו. הם גם עושים זאת בלילות סוף שבוע של מצוות. הגבר, אומרים יודעי חן עושה זאת בעצימת עיניים חזקה, כיאה לדביקות במטרה. קונדום אסור מראוייתא, כי לא תשפוך זרע לשווא.

אבל מה לעשות כאשר אשה חרדית מדרום הארץ פונה לבית משפט חילוני בדרישה לפרק את הנבילה עם בעלה ולחלק את רכושם המשותף. בכתב התביעה מפרטת האשה את כל העונשים והאינוסים הסביבתיים שהשית עליה בעלה בתרד המיסות המשותף שלהם:

"בכל פעם שסירבתי לקיים יחסי אישות עם בעלי הוא נתן לי עונשים שונים ומשונים. לפעמים פקד עלי לחזור ארבע מסביב לבימה, לפעמים הורה לי לעמוד על רגל אחת ולהניף יד. והיו פעמים שהכריח אותי להחזיק נעל שלי בפה ו/או ללקק את הסוליה".

האשה טוענת באמצעות פרקליטתה שבעלה איש מוכשר כלפי החברה, אבל לה גרם הרבה סבל והשפלות. יום אחד נמאס לה, ארזה מטלטלין נתצים וברחה מהבית עם ילדיה. הבעל מצידו מבקש לדחות את התביעה על הסף. בכתב הגנה טען, כי מעולם לא כפה יחסי אישות ולא עונשים מוזרים. כל היחסים התקיימו בתוך הסכבה הדדית, כאשר היא היתה היוזמת.

לבית המשפט לא נותר עתה אלא לפתוח משפט, לשמוע ראיות ולהחליט אם היא צודקת או מפנטזת, או שהוא שכח תלמודו.

פירומניות או קינאה

קינאה עיוורת או פירומניות לשמה - על כך יצטרך להכריע, בין היתר, בית המשפט המחוזי בת"א בתביעת מזונות כיד המלך - 8,500 ש"ח בחודש, שמבקשת לעצמה אשה אחרי שלדבריה תפסה את בעלה מתעסק עם מזכירתו הצעירה.

בוקר אחד קמה האשה, תושבת הרצליה, ליום חדש רגיל, ירדה לסיבוב ברכוש המשותף, נכנסה למכונית המרצדס המפוארת של המשפחה וגילתה קונדום משומש. זה הצטיר בעיניה כמו סמרטוט אדום לפר. מהגלוי ועד לסרפת המרצדס לקח זמן קצר מאד. המרצדס נכרכה למחדרין. האשה פנתה לשרותיו של בלש כדי להוכיח כי בעלה מתעסק קבוע עם נשים אחרות. הבלש תיעד את בעלה כשהוא מקיים יחסים עם מזכירתו הצעירה.

הבעל כבר הספיק להגיש כתב הגנה. הוא טוען לחד"ם, אינו בוגד והאשה שרפה את המרצדס מתוך קינאה עיוורת.

8 ש"ח שווים 170 שעות

בנוכלות קטנה דומה נתפס אזרח ברדום הארץ כאשר "נטל" דלק בשווי של שמונה שקלים מה שנקרא "בלי לשלם". בבית המשפט באשקלון הודה האיש בגניבה, הביע חרטה וביקש מהצדק להתחשב שהוא אזרח הגון שאין לא הרשעות קודמות ועשה מעשה שטות ברגע של חולשה בלתי מוסברת.

השופט חיים נחמיאס שקל לקולה, החליט שלא להרשיע אבל גזר על הנאשם 170 שעות עבודה לתועלת הציבור בתחנת מכבי־אש באשקלון.

הודה בשוד בלחץ גיסו

בן אדם נורמלי, שלא פגע בזבוב, בא מרצונו הטובים אל המוק ומספר כי שדד אשה בת 83 בתל־אביב, אף כי לא היה לו שום חלק במעשה הפלילי.

אייזיק אליעזרוב (24) המתגורר בבאר שבע אליה הגיע כעולה חדש מרוסיה, נפל קרבן למעשה תרמית אותו יום גיסו. הגיס תיכנן קרוב משפחתו באיומים ולהצים ללכת למשטרה להודות בשוד.

האיש התייצב מול החוקרים סיפר על השוד, אולם מיד אחרי שהודאתו נגבתה אמר להם הצעיר, כי במציאות בכלל לא ביצע את הפשע. הוא חזר פעם אחר פעם באזני החוקרים כי מה שהעיד לא היה ולא נברא.

עם התיק המחדר הזה התייצבה התביעה בפני הצדק. השופט אברהם פריש לא השתכנע לגמרי כי לפניו קונייה. הפרקליט הצהיר כי יש לו שנפליקס עם שולחו: אני סבור כי הוא לא צריך להודות אבל הוא מודה. הפרקליט ביקש לשחרר ונענה ובמקומו באה פרקליטה, שהצליחה בדרכה לשכנע את הצעיר לספר לצדק את האמת.

בית המשפט קלט, כי מבצע השוד היה הגיס רומן מטטוב, עם תיבת פנדורה עשירה בפלילים. השופט שלח אותו לשלוש וחצי שנות מאסר, אבל גם את הנאשם־הזכאי לא פתר: בגלל הסירחה הרבה שגרם לפרקליטות ולבית המשפט הודשע אליעזרוב במסירת הודאות כוזבות ובשיבוש מהלכי משפט ונידון לששה חודשי מאסר.

אהרן להב

החיים גלגל

2 ש"ח שעלו 2,000 ש"ח

החוזב הפלילי ה"ספארי" מלא בהיות שונות: יש לוויתני פטע, יש אריות וגם דובים, אבל יש גם שועלים קטנים. כאלה שאין להם ביצים ללכת בגדול אז הם עוסקים בנוכלות. כנראה שזה אצלם בדם.

נהג מונית אחר העלה נוסעת בירושלים בתחנה המרכזית לכיוון שכונת רמות. מרחק הנסיעה ששה ק"מ. הנהג, במקום להפעיל את המונה כתוב, הדליק בתוכו את הניצוץ השלילי ובסיום הנסיעה דרש 16 ש"ח. האשה ידעה בדיוק כמה היא משלמת בכל יום וסירבה למחיר שנגנב. אחרי ויכוח הסכימה לתת 10 ש"ח, שהם ב־2 ש"ח גבוהים מהמחיר הנכון - 8 ש"ח.

האשה לא הסתפקה ב"הנחה" שנתן לה הנהג ופנתה בתלונה למשרד הממשלתי המתאים. גבר הנהג הוגש תיק לבית המשפט לתעבורה בירושלים. נעשתה עיסקת טיעון אחרי שהנהג הודה בעבירות והשופטת רות זוכוביצקי גזרה עליו 2,000 ש"ח קנס ועוד 5,000 ש"ח כהתחייבות לא למעוד באותה עבירה במשך שנתיים.

עגיל בעציר

אסיר הגיע לכלא שאטאנו כשבאזנו היה קבוע עגיל. הוא נדון לחצי שנת מאסר ובשלבים הראשונים לשהותו במלון הממשלתי התהלך עם העגיל לבאותו העצמית. איש לא העיר ואיש אולי גם לא שם לב, כי עגיל באזן במקומותינו הוא תכשיט לא יוצא דופן.

ביום בהיר אחד יצאה הוראה שעליו להסיר את העגיל. האסיר פנה לבית המשפט המחוזי בבקשה לבטל את רוע הגזירה: העגיל משמש לי כקמע ובעצם הוראת ההסרה יש פגיעה קשה בזכויות האדם - טוען האסיר והשופט המחוזי צבי סגל צריך לתת פסק הלכה בעניין.

האלטרנטיבה שמעבר לפינה

אפשר להפיק תכניות טלוויזיה איכותיות, מגרות ומעודדות מחשבה גם בעידן הנהייה אחר הריטינג. כך הוכח בכנס "אינפוט" שנערך בירושלים בסוף השבוע. לא דרוש לכך ממון רב אלא בעיקר חשיבה יצירתית. רק אנשי טלוויזיה מעטים הגיעו לכנס

מאת אודי עין

מספר אנשי הטלוויזיה שהגיעו לכנס "אינפוט", שהתקיים בסופו של השבוע בסינמטק ירושלים, היה מצומצם ביותר. "אינפוט" הוא כנס שנתי שמארגן הסינמטק הירושלמי כבר ארבע שנים רצופות שבו מרכז לקט מתכניות טלוויזיה ייחודיות מכנס "אינפוט" העולמי. השנה סיפל הכנס בשאלה האם ניתן להפיק תכניות טלוויזיה איכותיות ומרתקות בעידן הריטינג המאיים. על פי ההתעניינות שהפגינו הנוכחים המקצועיים, נראה שהתשובה ידועה מראש. מה לטלוויזיה איכותית ולקהל הישראלי הדורש ומקבל תכניות של מצלמה נטתרת שלוש פעמים בשבוע בנוסף לטוק־שואוס המבחוצות את אורחיהן.

הכלאמה של תחנות טלוויזיה דוגמת הבי.בי.סי. המסובסד על ידי כספי משלמי האגרה, בתחנות המסחריות היא אכן מלחמת קיום יומיומית, והשיגרים הרדיקליים שהיא מכתיבה באשר לעיצוב התכניות מלחיצה כל מנהל תחנה החרד לנטישת קהל צופיו. אולם הפתרונות שלהם שונים מאלו שנבחרו אצלנו, ובדרך כלל הם יצירתיים ומגרים למחשבה. הדוגמאות שניצפו בכנס היו לא מעטות. "המלחמה עם אמריקה", היה אחד מאלה. זוהי מיני־סדרה של הבי.בי.סי. העוסקת בשנת 2013, ערב מיסבר של אירופה המאוחדת עם אמריקה על רקע מאבקי כוח וחיפוש אחר מקורות אנרגיה. בעזרת צוות שחקנים, אנימציה ממוחשבת וקטעי יומנים שנלקחו מהדורות ההדיטות של השנים האחרונות, נארג חזון אפוקליפטי מצמרר המחייב את הצופה לנקיטת עמדה ברורה ומיידית. מאחורי תכנית זו מסתתר בעצם הוויכוח המתהולל באירופה על אחדות. וכך, במקום דיון משמים של מומחים באולפן או כתבה דוקומנטרית משעממת, מעביר הסרט את כל מורכבות הנושא בצורה מרתקת ומעודדת תהיות באשר לעתיד. הסרט, אגב, אינו עולה ממון רב, יחסית, ולא צריך דמיון פרוע כדי להבין שגם בארץ ניתן להפיק משהו דומה.

דוגמה נוספת ליצירתיות בנושאים מורכבים ומורידי ריטינג בדרך כלל היה "מוסקיטו", סרט טלוויזיה גרמני בן 44 דקות, אשר עסק במושג מלחמה, והשתמש משחקי וידיאו, וידיאו קליפים ומערכתי אנימציה וגם בכתבות מגיא הדיגה ביוגוסלביה. הקישור בין הלחיצה על מקש המחשב המשמיד סנקים לבין הלחיצה על הדק הרובה והורג אנשים, אינו בהכרח קונדנסי כפי שרבים מנסים להציג זאת.

מסתבר שגם בעידן המכנים המשותפים הנמוכים והצבע הצוהב המשתלט על התכנים בטלוויזיה, אפשר לעסוק בשידה ובמשודרים. הבי.בי.סי. מזר בעשרה משודרים שערכו כתבות קצרות בנושאים שונים ממהדורות החדשות, והגישו אותם מחודרים, עם נימה אישית סבולה בציניות בריטית אופיינית. אפילו תחזית מזג האוויר מתגלה כיצירה פואטית מפתיעה, היכולה לדבר אל לבם של הצופים וגם אל אותה מסעדה רמזנית מרימונה או ירוחם). התכנית היתה מרתקת ומשעשעת ולא עלתה בכסף רב אלא בהעזה ובמציאת אנשי היצירה המתאימים.

יצירתיות היא שם המשחק, ולא תמיד הכסף. הבעייה היא רק ההעזה וחשיבה יצירתית מפרה. ההוכחה הטובה ביותר לכך היא התכנית "סליחה יהודה", של הבמאי היהודי בריטי סילייה לוונסטין. האנטישמיות, נושא מורכב, מסובך וכבר, שנדמה כי כבר נאמר עליו הכל, מוצגת על ידי הבמאי מוזיות ראייה מקוריות ומפתיעות, ובעיקר תוך שימוש נבון ומרתק של המדיום הטלוויזיוני. עד כדי כך שהצופה אינו מסוגל להישאר אדיש בכסאו נוכח לשונה הזרה של המנוה והמיצאים שהוא מעלה על המסך.

בעוד שהמוות הופך יותר ויותר עניין טריוויאלי, שנראה מדי ערב בחדשות, מגמים לפחות המפיקים של תכניות "איכותיות" להילחם במגמה זו. מחלת האלצהיימר הלוקים בה הוצגו בסרט מרגש במיוחד, תוך שימוש באלמנטים ויזואליים חדרגים מן הקונוונציות של כתבות דוקומנטריות. כמעט ללא מלים, בליווי מוסיקה חזרות הוצג הנושא באמצעות תוסים בבית חולים אנגלי. סרט נוסף מסוג זה היה "יומנה של אולין לאו" מקבוה, מסע הישרדותה של אשה ממסלול של זנות וסמים, על פי יומנים שכתבה. לא עוד כתבה נוסח "עובדה" של אילנה דיין, אלא נגיעה עמוקה ודגשית בנושא התעללות וניצול מיני של גברים, מבלי שהנושא יהפוך צהוב בדרך למסך.

סרט הטלוויזיה המרתק ביותר שהוקרן היה "סלט מלפפונים", בהפקת הטלוויזיה ההולנדית, אשר תיעד עבודת כוריאוגרפיה של רוזה פון פראונהיים, במאי קולנוע גרמני שגרי במחלוקת, עם צמד רקדנים מלהקת המחול הנודעת "דפלקס". מה שנראה בתחילה ככתבה מתעדת פשוטה ושבלונית, היה לסרט אמוציונלי ומרתק על יוצר אגוצנטרי מבולבל העוסק במניפולציות אמנותיות מול זוג רקדנים. נסיונותיו להביע באמצעות המחול את סיסיתיו המיניות, נתקלים בהתנגדות עיקשת של המבצעים, ויוצרים דרמה החושפת, בין השאר, את הגבול בין אמן יומרני ומניפולטיבי לבין אמן כן באמנותו. פשוט סרט טלוויזיה מעולה.

יש, אם כן, אלטרנטיבה, היא קיימת ונמצאת מעבר לפינה. רק שבארץ נדמה כי הדרך לפינה זאת עוד ארוכה. ישנם מספיק כוחות מוכשרים כאן היכולים לקרב אותנו אליה, צריך רק להשתחרר מהחרדה ומאימת הריטינג המשתקת כל חשיבה יצירתית ופוריה.

שנתיים בסימן מאה שנות קולנוע

סינמטק תל אביב מתכנן במעט שנתיים של חגיגות לציון מאה שנים לקולנוע. אלון גרבוז, מנהל הסינמטק, על המשאלים, הסרטים בפארק הירקון, הרטרוספקטיבות, הביקורים של יוצרים ושחקנים מהו"ל – רשימה חלקית ביותר של האירועים, שמתחילים כבר עכשיו

מאת ורדה צימרמן

מוקד הפעילות של סינמטק תל אביב יעמוד השנה וגם בשנה הבאה בסימן מאה שנות קולנוע. האירועים הגדולים מהיקפם יחלו בחודש מאי השנה, אבל כבר עכשיו מתחילה הפעילות עם הוצאתו של כתב העת "סינמטק" ש"מקדיש כתבות לנושא, עם דגש על הקולנוע הישראלי", כדברי אלון גרבוז, מנהל הסינמטק. "קיבלנו אישור מ'סייס אנד סאונד' להוציא נספח מיוחד שיהיה מוקדש לנושא", מוסיף גרבוז. כתב העת יערוך גם סלוסה משאלים: באחד, יבחרו חברי המערכת את המיטים הסרטים החשובים ביותר, ויצרפו לבחירתם הסברים. בשני, תהיה פניה לבקרים וליוצרי קולנוע בישראל לבחור שנה מסויימת, משמעותית בקולנוע, ולהסביר את בחירתם. והשלישי יהיה מבחר משותף לבקרים ולאנשי תרבות בעולם שיבחרו את עשרת הסרטים הטובים שלהם. במשאל זה ישתתפו גם חברי הסינמטק (כשהתוצאות יתפרסמו בנפרד).

הסינמטק מבקש להפיק לוח שנה מקורי המוקדש לאמנות הקולנוע, שיופיע בשיתוף עם קרן תל אביב לפיתוח וישלח לסינמטקים ולמוסדות קולנועיים בעולם. בשיתוף עם הוצאת הקיבוץ הארצי יוצא הסינמטק לאור שני ספרי קולנוע. הראשון שבהם יהיה קובץ מאמרים של מאיר שניצר שהופיעו בכמסגרות שונות בשנים האחרונות. הספר השני יהיה במתכונת הטיפי גייד' ויהיו בו פרסים על "עשרת אלפים סרטים, עם דיוגו כוכבים, שיתן לאנשים מידע מיידי ומהיר", אומר גרבוז.

וכאמור, האירוע הגדול הראשון מיועד למאי. הוא מתוכנן להתקיים בפארק הירקון, בקולנוע פתוח שיוקם במקום, שם יוקרנו סרטים במשך חודש ימים (בשיתוף התאחדות ענף הקולנוע ומפיצי הסרטים בישראל וחברה שוויצרית). מדובר בסרטים חדשים, בהקרנות בכורה, בתשלום. רק אירוע זה אמור לעלות כחצי מליון דולאר, אומר גרבוז.

עוד מקומים בסינמטק להניח השנה את אבן הפינה לאגף החדש שבמרכזו המוזיאון הישראלי לקולנוע, שני אולמות נוספים, אולפנים, שרותי חדרי הפקה, משרדים ובית הספר לקולנוע ולתקשורת – קמרה אובסקורה.

רטרוספקטיבות גדולות שייערכו השנה הן מסרטי פליני ואנטוניוני. רטרוספקטיבות אחרות ייערכו בשנה הבאה, ביניהן ל"פילם נואר" (עם חמישים סרטים שסרט הוצגו בארץ), לאירוסיקה בקולנוע, לפסבינדר, סקולה, גודאר ופוזליני. גודאר גם אמור לבקר בארץ. "הכוונה לקיים ביקור אחר גדול. של בין חמישה לעשרה כוכבים, ואותם להביא ביחד, כשהתאריך המיודע הוא נובמבר שנה הבאה. תאריך זה נבחר בשל הקשר עם ציון שנה לשלום עם ירדן", אומר גרבוז. בין האורחים שאמורים להגיע לארץ: ג'ק ניקולסון, גולדי הון, ורזמן פולנסקי.

אירוע גדול נוסף יהיה תערוכת תלבושות מסרטיו של פליני. בתחילה חזבר על הקמת אהל מיוחד שבו תיערך התערוכה, אבל ייתכן שהוא יתקיים במשכן לאמנויות החדש בתל אביב.

תערוכות מתוכננות נוספות שיתקיימו בסינמטק עצמו הן: ציורים של פליני וכן רישומים של אטורה סקולה, תערוכה על הבמאי ריינר ורנר פסבינדר וכן תערוכה הסטורית על הקולנוע שתגיע מטורינו.

עוד באירועים הגדולים – כנס מבקרים שיעסוק בנושא הקולנוע של מהגרים ושל קליטה, המתוכנן לתחילת 1996, עם משתתפים מתו"ל "חאת תהיה הזדמנות להראות להם גם קולנוע ישראלי". סיומן של החגיגות יהיה ביוני 1996, עם פסטיבל סרטי סטודנטים.

האירועים הללו מציינים גם חמש שנים לסינמטק במשכנו החדש. מספר אירועים ייערכו גם בסינמטקים של ירושלים וחיפה. המימון יבוא בחלקו מקרן תל אביב לפיתוח, חלקו מן התקציב הסוטף של הסינמטק, וחלקו האחר, כמו הנחת אבן הפינה לאגף החדש, תלוי בתורמים ו"יש תורמים פוטנציאליים", אומר גרבוז. בסיכום, אומר גרבוז כי "התוכנית נראית עשירה יותר ממה שנעשה באירופה. תכניות יפלו רק בשל היעדר תקציב, ואני מקווה שיהיו רק תוספות".

יגיעו לארץ: גולדי הון, ורזמן פולנסקי וג'ק ניקולסון

סוף שנת הטוק־שואוס, הגיע זמן השעשועונים

סקר חברת "גאלופ ישראל" לסיכום שנת 1994 מגלה נתונים מפתיעים על הצופה הישראלי והעדפותיו וכמה מהם בכלל יושבים מול המלוויזיה בשעות צפיית השיא

מאת אביבה זלצמן

לסיכום שנת 1994 פרסמה חברת "גאלופ ישראל", אשר עורכת את הסקרים בעבור הרשת השניה, סקר מגמות צפייה של הציבור הישראלי, ויחד עם הסקר של חודש דצמבר מתחזקת התיאוריה שהתברדה בהלך השנה: לצופה הישראלי נמאס מחדשות, הוא אוהב להשתעשע או להתבדר, ובשפה העברית, הוא בכלל לא Coach Potato (כינוי אמריקני למי שיושב כל הזמן מול המרקע) כמו שהיה צפוי שיקרה לו עם ריבוי הערוצים. ההיפך, דווקא כשהיה ערוץ אחד ישב כל העם וצפה ב"מבט", בתכנית הבידור המרכזית של יום שישי, או בסדרות קנויות כמו "הגברה לבית פ.רסיט" או להכדיל "דאלאס" ו"שושלת", רק כדי, כך נראה, לדעת על מה יבברו למחרת בעבודה או בשיחות סלון. היום, כשיש כל כל הרבה ערוצים, תוכל להרגיש אין גם אם לא שמעת מה אמר מומי לפיד ב"פופוליסיקה" או איזו מסיבה נתן השבוע דודו טופז. כי גם אם טופז הוא מלך הריטינג (מקום שני ליתר דיוק, לפי סקר דצמבר) ראים אותו היום רק 33 אחוזים מעם ישראל, ולא 67 אחוזים – הריטינג שהסיג בערוץ הראשון, כשלוה היה עדיין מתופל.

על־פי סיכום שנת 1994, אפילו בשעות צפיית השיא, 20:00־23:00, מגיע שיעור הצופים בכל ערוצי הטלוויזיה (ערוץ 1, 2 וכבלים) ל־40 עד 50 אחוז מכלל בתי האב, לכל היותר. בין השעות 20:00־17:00, צופים כ־25־35 אחוז מכלל בתי האב, ועד השעה 17:00 – כ־15־20 אחוזים מבתי האב בלבד. מניתוח שיעורי הצפייה על־פי תורשים עולה, וגם זו לא המצלה "האח של דדיקה" – אבל "לא בלי בתי" היה, על־פי הסקר הזה, הסרט הפופולרי ביותר (17 אחוזים) כשאחריו צועדים הסרט הישראלי "חכם גמליאל" (מקום 37 עם 14 אחוזים), "12 הנועזים" (מקום 47, 12 אחוזים), "רובוקופ" (מקום 52 ו־12 אחוזים) ורק במקום ה־54 "הפיתויים האפורים של ואלמונט" עם 11 אחוזים. אגב, שלושת האחרונים שודרו בערוץ הראשון. אף לא אחד מן הסרטים הטובים והאיכותיים ששודרו בחודש דצמבר, נכנס לרשימת 64 התכניות שקיבלו יותר מ־10 אחוזי צפייה.

במסגרת סיכום השנה פרסמה "גאלופ ישראל" גם נתונים על פרופיל הצופים בתכניות הפופולריות. נתונים מפתיעים יותר ומפתיעים פחות. כמו־למשל: שיתוף הצפייה בתכנית של דודו טופז ו"פאפא" הוא נמוך "בקרב אקדמאים". או שיתוף הצפייה ב"ארצה" הוא גבוה בקרב בעלי השכלה תיכונית ונמוך בקרב השכלה אקדמאית. נתון זה מפתיע מראה שיתוף הצפייה ב"לילה גוב" עם בידר מה הוא נמוך יותר בקרב בעלי השכלה גבוהה. ועוד מראים הממצאים, כי "פספוסים" פונה אל כל העם ויש לה נתח צפייה דומה בכל שכבות ההשכלה. שימתאים לי", תכנית השידוכים של דודו דוזון, הפתעה, כי שיעורי הצפייה בחודשי החורף גבוהים יותר, ואילו בחודשי הקיץ יש ירידה הדרגתית בשיעורי הצפיה.

ה"Share, שהוא שיעור הצפייה בכל אחד מהערוצים מתוך סך צופי הטלוויזיה (בניגוד לריטינג, שהוא שיעור צפייה מבוצע מקרב כלל האוכלוסיה, כולל אלו שלא צופים) – מחמיא, בעקיפין, דווקא לערוצי הכבלים שם נמצאים רוב צופי הטלוויזיה, אולם אלו מתחלקים על כ־40 ערוצים שונים. בתחרות על הצופה שבין הערוץ הראשון והשני הלך הפער וגדל בהתמדה לטובת ערוץ 2 במהלך השנה, והגיע לשיא בחודש דצמבר האחרון, שבו נתח הצפייה בערוץ השני הגיע ל־41 אחוזים מסך צופי הטלוויזיה, ואילו רק 17 אחוזים צפו בערוץ הראשון (42 האחוזים הנותרים צפו, כאמור, בכבלים).

גם הריטינג בסקר של חודש דצמבר אינו מחמיא לתכניות הערוץ הראשון. התכנית הראשונה של הערוץ הראשון התברגה לסקר רק במקום ה־22 והיא משחק הכדורגל ישראל־רומניה, שזכה ל־18 אחוזי צפייה. השניה שהתברגה לרשימה היא "מבט", שדורגה במקום ה־31 עם 15 אחוזים. אבל הנתון המעניין והחשוב אינו נוגע לעדיפות התכניות של הערוץ השני על פני הראשון ובעיקר כשהערוץ הראשון נהנה מאגרה ולא צריך להגרר אחרי הריטינג, אלא אילו תכניות בכלל מעדיף הצופה הישראלי המצוצע. וזה, מסתבר, אוהב מתיחות. או אם להגדיר פסיכולוגית: הישראלי אוהב כנראה לראות שהאחר הוא פראייר. זה ההסבר היחיד שאני מצליחה למצוא לעובדה ש"פספוסים" עם יגאל שילון העפילה למקום הראשון עם 34 אחוזים. אך לא רק. גם ב"פספוסים" וגם ב"רשות הבידור" עם דודו טופז, שהגיעה למקום השני, הצופה לא רק רואה ישראלי פראייר, אלא גם ישראלי שמקבל פרסים יקרי ערך, זה עוד משהו שהישראלי אוהב. ולראיה: השעשועונים נושאי הפרסים, כמו "עשינו עסק" ו"גלגל המזל" ממוקמים במקום השביעי והשמיני (27 ו־28 אחוזי צפייה) ואילו השעשועון "תשע בריבוע", שאינו מחלק פרסים, מוקם רק במקום ה־41 עם 13 אחוזי צפייה (אבל לא מן הנמנע שהצפייה הנמוכה בו היא לא רק תוצאה של העדר של פרסים יקרים, אלא היותו משעמם ואנכרוניסטי).

יגאל שילון, דודו טופז וספי ריבלין ("איצ'ה") הצליחו לדחוק את דן שילון למקום הרביעי עם 30 אחוזי צפייה בימי ראשון, ולמקום השישי עם 27 אחוזים בימי רביעי. כשבמקום החמישי עם 28 אחוזי צפייה ממוקם ה"קומדי סטור". למעט דן שילון, המגדיר את תכניתו תכנית בידור, תכניות הארוח והאקטואליה נדחקו הפעם אל מחוץ לעשרת הראשונים: "לילה גוב" במקום ה־12 (22 אחוזי צפייה), גבי גזית במקום ה־13 (21 אחוזים), "רובי" מקום 15 (21 אחוזים), או "פופוליסיקה" מקום 46 (12 אחוזי צפייה בלבד) – מגבאים מגמה חדשה: נגמרת שנת ה"טוק שואו" ומתחילה שנת השעשועונים.

אולם המגמה המראיגה, וגם היא לא חדשה לנו, היא דחיקת כל התכניות שאינן דובורות עברית להוחתת הסבלה. אפילו הקומדיות המקוריות מסוג "איצ'ה" (מקום שלישי, עם 30 אחוזי צפייה) ו"פאפא" (מקום עשירי עם 23 אחוזים) אחוזי צפייה ממוקם ה"קומדי סטור". למעט דן שילון, המגדיר את תכניתו תכנית בידור, תכניות הארוח והאקטואליה נדחקו הפעם אל מחוץ לעשרת הראשונים: "לילה גוב" במקום ה־12 (22 אחוזי צפייה), גבי גזית במקום ה־13 (21 אחוזים), "רובי" מקום 15 (21 אחוזים), או "פופוליסיקה" מקום 46 (12 אחוזי צפייה בלבד) – מגבאים מגמה חדשה: נגמרת שנת ה"טוק שואו" ומתחילה שנת השעשועונים.

אולם המגמה המראיגה, וגם היא לא חדשה לנו, היא דחיקת כל התכניות שאינן דובורות עברית להוחתת הסבלה. אפילו הקומדיות המקוריות מסוג "איצ'ה" (מקום שלישי, עם 30 אחוזי צפייה) ו"פאפא" (מקום עשירי עם 23 אחוזים) משארחות הדבה מאחוד כל סיסקום אמריקני או אנגלי. "מי הבוס", עם הריטינג הגבוה ביותר מבין הסיטקומים הזרים, הגיע ל־13 אחוזים בלבד וחודג במקום ה־38. מבין כלל הסרדות הקנויות, הראשונה שהצליחה להתברג לרשימה היא "NYPD", וזה אולי לא מפתיע, לולא אחוזי הצפייה הנמוכים יחסית, 16 אחוזים ומקום 30 בסבלה. המעניין הוא שבבין 25 התכניות הראשונות, יש רק תכנית אחת שאינה דובדת עברית, וגם היא לא ממש מדברת: הכוונה לתכנית הקסמים של דיוויד קופרפילד, ששודרה ב"טלעד" ודורגה במקום ה־14 עם 21 אחוזי צפייה. התכנית הבאה שאינה דובדת עברית ודורגה רק במקום ה־26 – זה היה הסרט "לא בלי בתי" (שאגב, פופולרית יותר בקרב נשים (שיעור צפייה של 55 אחוז נשים לעומת 45 אחוז גברים) ואין הבדלים משמעותיים בין קבוצות ההשכלה השונות. שגם "גלגל המזל" יותר פופולרית אצל הנשים (55 אחוז לעומת 45 אחוז גברים) ונתח הצפייה בה נמוך בקרב בעלי השכלה נמוכה. של"עשינו עסק", התכנית של אברי גלעד, יש נתח צפייה גבוה בקרב בעלי השכלה נמוכה. שהגיל הממוצע של צופי "קומדי סטור" הוא הנמוך ביותר מבין כל התכניות הטובילות ועומד על 27 שנים, לעומת 32 ב"גלגל המזל", למשל, ועד 38 שהוא הגיל הממוצע של צופי דן שילון. והמפתיע, הוא לא מפתיע, שנתח הצפייה בתכנית "בסיידר חי" עם דן שילון יחיד בכל שעולה ההשכלה.

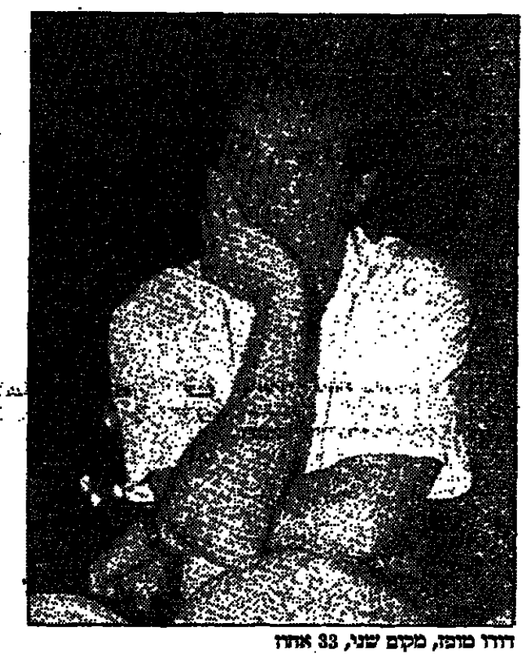

דודו טופז, מקום שני, 33 אחוז

"לילה גוב", מקום 12, 22 אחוז

"לא בלי בתי", ראשון מבין הסרטים, 17 אחוז

"אריצה", מקום שלישי, 30 אחוז

מעמד האשה בוער בעצמותיה

"רק כשאתה בעמדה בכירה ויכול לקבוע ולהתווות מדיניות, אתה מגלה את חשיבותה של האשה והחסרונה הרב במקומותינו." שיחה עם עדנה רודריג, סגנית ראש עיריית נצרת־עילית על השקפותיה ומעילותה למען שילוב פעיל של נשים בעמדות הכרעה במגזרים הציבוריים והעסקיים

מאת שמעון וייס

מ' שמכיר את עדנה רודריג, סגנית ראש עיריית נצרת עילית, יודע שאם יש משהו שבוער בעצמותיה זה נושא מעמד האשה. אם יש משהו שהיא תהיה מוכנה לוותר כמעט על כל דבר בשבילו, זו פעילות בנושא מעמד האשה ובודכים לשפר אותו. כאשר ביקר לאחרונה שר הדתות, שמעון פרס, בנצרת עילית והשתתף בישיבה התגיגית של מועצת העיר, בה קיבל את אזרחות הכבוד של העיר על תרומתו לתהליך השלום ופעילותו הציבורית רבת השנים, ביקשה רודריג, סגנית ראש העיר, את סליחתו של פרס ובאמצע הישיבה עזבה כדי להשתתף באירוע שקשור בנושא מעמד האשה ושאותו יזמה בעצמה.

רודריג, 47 נשואה לד"ר אלי רודריג, וכדרור מצליח באזור הצפון ואם לארבעה ילדים, התחילה מאחר יחסית את פעילותה הציבורית. בעצם, אילמלא קיבלה הצעה מעניינת לעבור מתל־אביב לצפון ולסייע בהקמת מפעל חדש במגדל העמק, וודאי היינו מוצאים אותה היום באחד מתחנות המשטרה בתפקיד קצונה, אולי אפילו במטה הארצי, כי רודריג היתה פעם שוטרת במחוז תל־אביב ודק הצעה מפתה להשתתף בצוות ההקמה של מפעל "נילית" במגדל העמק, הוביל אותה צפונה. הכיוון הכללי שלה היה משוך בין אומנות לתוראה. כאשר השתקעה בנצרת עילית לפני כ־25 שנה, הקימה ליד ביתה גלריה פרטית ושם רקמה יצירות אומנות. האהבה הזו נשארה בה גם היום, שנים אחרי שהגלריה נסגרה ושעבדה לפעילות ציבורית. ביתה מלא בציורים ויצירות אומנות, חלק של ידועים באמני ישראל וכן יצירות שרכשה במסעותיה הרבים במקומות רחוקים ברחבי העולם, עוד אהבה גדולה שלה.

ב־1982 רק ארבע

אל הפעילות הציבורית נכנסה בשנת 1982, כאשר מונתה לרכזת תרבות במתנ"ס העירוני בנצרת עילית. משם היתה הדרך קצרה לניהול אגף החינוך בעיריה ובקרבה שעבדה שימשה, פרק זמן מסוים, כממלאת מקום ראש העיר. ערב הבחירות לראש העיר מעט בעקבות גילים שנעשו במקום העבודה המקומי ובעקבות הבחירות מונתה לסגנית ראש העיר. תחום החינוך והתרבות, כמעט "בייבי" שלה, נותר עדיין בסמכותה. תחום הקליטה שבו עסקה, ובהצלחה רבה, בקרבנות הקודמת, נלקח ממנה. הועבר לממלא מקום ראש העיר הנוכחי.

"תמיד הייתי עצמאית ברעותי ובמעשי, גם כשהייתי ילדה קטנה, ומאז אני ממשיכה בדרך הזו וכך גם חינכתי את הילדים שלי," היא אומרת, ומעידה שחידוק המאבק למען מעמד האשה נבנה בה חזק בעיקר כאשר היתה סגנית ראש העיר בתחילת הקרבנות הקודמת, וגילתה שרק ארבע נשים בכל רחבי הארץ משמשות כסגניות ראש רשות. "רק כשאתה בעמדה בכירה ויכול לקבוע ולהתווות מדיניות, אתה מגלה את חשיבותה של האשה וחסרונה הרב במקומותינו," היא מעידה ומציינת כי שוב ושוב נוכחה לדעת כמה מעט נשים יושבות אצלנו בצמתי הכרעה, הן בשלטון המקומי ובמודאי בשלטון המרכזי, שלא לדבר על עולם העסקים.

לדעתה, זוית הראייה של הנשים חסרה מאוד בתחומים רבים בחיינו ובעיקר בתחומי החינוך, החכנון והרווחה, שכתם לא רק כראי, אלא חשוב וצריך לשמוע את דעות הנשים. בטופ של דבר, הן קרובות לתחומים האלה לא פחות ואף יותר מהגברים. "הגעתי למסקנה, שפשוט רעותיהן של הנשים לא נלקחות בחשבון והן משמשות לעיתים קרובות כמעט כקישוט, בעיקר במקומות עבודה גדולים שכתם אומר לעצמו הכתם, מה אני צריך לקחת אשה שתיכנס להריון ותיעדר מהעבודה לעיתים קרובות ואחרי הלידה גם לפרק זמן ממושך יותר. אותו מנהל לא חושב על הגברים שיוצאים לעיתים קרובות למילואים לחודש ויותר. עבורי זה דבר מקובל שמוצאים לו פתרון, אבל לאשה שנכנסת להריון הוא לא מוצא פתרון".

עדנה רודריג: תמיד הייתי עצמאית ברעותי

עדנה רודריג עם תלמיד, בסרנת הטיסול שנמתחה ביוזמתה בממעל השיש בנצרת עילית. צילום: איציק ברבי

לא מוכשרים יותר

היא סמוכה שחוקה בנצרת עילית הצליחה להעמיק את תודעת מעמד האשה וחשיבותן של נשים בתפקידי ניהול ובעמדות ציבוריות. אפילו בבניין העיריה אפשר למצוא נשים במקומות מרכזיים ולדבריה, לעומת השלטון המרכזי ועולם העסקים הציבורי בעיקר, השלטון המקומי נחשב למתקדם. עובדה, היום יש שמונה נשים שממלאות תפקידי סגן ראש רשות ועוד עשרות שמשמשות בתפקידי ניהול באגפים שונים ברשויות המקומיות. לעומת זאת, בחברות הממשלתיות כמעט ולא רואים נשים בעמדות מפתח וגם בעולם העסקים הפרטי הגיעו מרבית הנשים למעמד גבוה יחסי בזכות ייחוס משפחתי ופחות מדי בזכות יכולתן, ואיש לא יוכל לשכנע אותה שהגברים יותר מוכשרים מהנשים.

לפני כשבועיים התכנסה במלון "גני מריה" בנצרת קבוצה של כמה עשרות נשים מישובי העמק והגליל, לכנס שאותו יזם פורום ע.נ.ק. (ראשי תיבות של עסקים, נשים, קיימות) בראשות תא"ל (מיל.) עמידה דותן, קצינת ח"ן ראשית לשעבר. את הכנס בגליל יזמה עדנה רודריג. שמו של הפורום מסגיר כבר את כוונות יוזמותיו ובכל זאת, העובדה כי הפורום הארצי החדש הזה, שפועל במסגרת מפלגת העבודה אך אינו בהכרח גוף מפלגתי, זכה לאהדה בעמק ובגליל מעידה כי גם באזור המרוחק הזה יש לא מעט נשים המחפשות קריירה ואינן מסתפקות בד' האמות של ביתן. רודריג, כך נראה, הרימה את הכפפה וקלעה לתחושתן של אותן נשים.

בכנס הרצה סמנכ"ל משרד המסחר והתעשיה, יוחנן לוי, על נושאים הקשורים ביזמות עיסקית, מה שעורר כמה אפיקודים באזור לשלוח מעט לעג על העובדה שהנאום המרכזי בכנס הנשים היה דווקא גבר, אבל רודריג, מעידה כי העובדה שאכן המרצה היה גבר מוכיחה שעל הנשים להתארגן ולהביא למפנה ולהסרת דעות קדומות בתחומים רבים והמלאכה עוד רבה לפניהן. "הסמליות הזו, שגבר מרצה לנשים חייבת להשתנות", הסבירה רודריג.

במפגש ראשון מסוגו באזור השתתפו, בין השאר, נשים שהן בעלות מפעלים ממושבים בעמק, נשים שהן מנהלות עבודה וסוכנות יופי, ונשים המעורבות בפוליטיקה מקומית בערי הפריפריה בצפון. כמו בכל מפגש כזה, ראשון מסוגו, הפתיחה והתחושות הראשונות היו מהוססות ואולי כמה מהנשים הפגינו חוסר במחוז וחוסר אמונה ביכולתן לשנות דברים, אבל עד מהרה התברר כי כולן אכן שותפות לתחושה שיש צורך לשנות את המציאות שבה הנשים אינן פעילות ונעדרות שאיפה להתקדם בעולם העסקים והפוליטיקה.

העובדה שבכל ערי השדה בעמק ובגליל נחשבת עדנה רודריג כמעט ליחידת סגולה, מדברת בעד עצמה. בכל ישובי הפריפריה בצפון אין כמעט חברות מעצה בישובים, שלא לדבר על סגנית ראש עיר. במפגש בנצרת סוכם על המשך פעילותו של הפורום האזורי בעמק ובגליל ועל התארגנות רחבה ומעמיקה יותר של נשים לקידומן בתחומי העסקים.

מתי תראה ברכה בעמלה ובפעילותה לקדום מעמד האשה שאלנו והיא השיבה: "כאשר רבע מחברי הכנסת יהיו נשים ונראה הרבה מנכ"ליות בחברות כלכליות גדולות – לא רק פרטיות, אלא בעיקר ממשלתיות וציבוריות, וכאשר נוכל לראות שאנחנו הולכים ומשתווים לארצות סקנדינביה שהן המתקדמות ביותר בתחום הזה בעולם." רודריג מציינת שיש אומנם שיפור מסוים, אבל הדרך עוד ארוכה והמלאכה עוד מרובה. לדעתה, יש מקום להפעיל את נוהלי ה"שידיון" לנשים גם בבחירות בשלטון המקומי, כי בטופו של דבר גם בכנסת ישראל וגם בארצות סקנדינביה לא־קימלו הנשים את המעמד המגיע להן, אלא לאחר שהתהליך הזה ב"שידיון" מקומות לנשים. "מי שמנהלת היטב את משק הבית וכלכלת המשפחה, אין שום סיבה בעולם שלא תתקדם גם הלאה," היא אומרת וממהרת להוסיף, ספק ברצינות ספק לא, שאחרי הכל, לא כל עקרת בית טובה יכולה לנהל היטב גם קונצרן כלכלי גדול.

היא משוכנעת שבתום שלא ירמו גבה כאשר תקום לנאום כיו"ר מוסד כלכלי מסוים הפועל מטעם עיריית נצרת עילית, כפי שקרה לה בשבוע שעבר במהלך כנס שיזם משרד התעשייה והמסחר, כי אז תחוש שאכן הגיעה אל המנוחה הנחלה. בינתיים היא לא מתכוננת לנוח לרגע, והיא יודעת שעוד רחוק היום שבו יקבלו אותה ואת שכמותה כדבר הכי טבעי בעולם.

בניית תכנית דיבור

שיטת הטיפול שמיישמת דם, מתמקדת בליומד המטופל לשלוח את הגרוי מהמוח למיתרי הקול, וכן לימוד דרכים לבניית תכנית דיבור. הוא לומד בתחילה לכוון את פקודת הגרוי מהמוח רק אל מיתרי הקול, כדי ליצור תנודות של המיתרים, ולהשמיע קול בפה פתוח, בלי תנועת איברי הדיבור, ולדעת להבחין בין פעולה נבונה למוטעית. אחרי שלמד להפיק קול תוך הדעת המיתרים שבגרון, הוא לומד כיצד להוסיף את הפעולה האוטומטית של את איברי הדיבור ולהפיק באמצעותם צלילי דיבור בצורה ספונטנית, ללא התאמצות. אחר־כך לומד המטופל לפתח תכנית דיבור, בלי הפרעה הנובעת מהתמקדות בצלילי הדיבור.

לימוד תהליכים אלה נעשה בהדרגה, בתרגולים חוזרים ונשנים. הטיפול הוא אישי וקבוצתי, נמשך שלושה שבועות ברציפות, שבע וחצי שעות בכל יום. בשלב מתקדם מתנסים המטופלים בבאום בפני הקבוצה, בשיחות טלפון, וכן נערך למטופל צילום וידאו לצפייה ולביקורת עצמית. בתום הטיפול מתקיים מעקב בביקורים לסירוגין במכון במשך שנה חודשים, ולפעמים יותר.

מאז שהופעלה שיטת הטיפול, בפברואר האחרון, טופלו במכון 60 מגמגמים, בגילים שונים. לדברי דם, רק שישה מהמטופלים לא הצליחו ללמוד את תהליכי הדיבור הנכון, והיתר שיפרו את מצבם במידה משמעותית עד להפסקת הגמגום לחלוטין. "מטופל שלמד את התהליכים ומתמיד בחזרה ובשימוש הדרגלים שלמד, בהחאות לא יגמגם וידבר בצורה טבעית ושוטפת", אומרת דם.

חוצות העיר ומתכנניה

בימים אלה נפתח במוזיאון תל־אביב לאמנות מרכז חדש בשם "חוצות העיר". המרכז מטפל ביחסי הגומלין שבין עיר ואמנות ובאסתטיקה של חזיתות בניינים וכיכרות בעיר, ומעורר לכודעות לאיכויות המיוחדות של העיר המודרנית.

המבקרים במרכז מתנסים בתכנון עיר, מתלבטים בבעיות של ארכיטקל ומתכנן בניין, מפסלים פסל לכיכר העיר, פותרים בעיות של עיצוב חלון ראווה, מציירים גרפיטי על המדרכה ומתנסים בהפעלות אמנותיות נוספות. המרכז מיועד לילדים, לבני נוער ולכל המשפחה.

המרכז פתוח בשעות הפתיחה של המוזיאון, והכניסה אליו כלולה במחיר הכניסה למוזיאון.

אפשר להזמין תוכניות מיוחדות לבתי הספר וביקורים במרכז, במח' חינוך, טל: 03־6957361, שלוחות: 296, 271.

בריאות / עזרא חן

שיטה חדשה לטיפול בגמגום

הסיבה הבסיסית לגמגום, לדברי ברברה דם, קלינאית תקשורת, היא שליחת הגרוי מהמוח לאברי־ההיגוי במוח, במקום למיתרי הקול.

תופעת הגמגום קיימת בעולם אצל אחוז אחד באוכלוסיה. היא מתחילה בדרך־כלל בין הגילים שלוש עד חמש, או לפני תקופת הקתבנות, ושוחות בעצמה או נעלמת בגילים יותר מבוגרים.

לדברי ברברה דם, קלינאית תקשורת ומנהלת "C.T.I מכון לטיפול בתקשורת", רבה החשיבה השמרנית והמסורתית בתחום זה, במיוחד בישראל, וגם מעטה הצלחתן של שיטות הטיפול המקובלות בהפסקת הגמגום.

החשיבה השמרנית המקובלת מייחסת את הגמגום לבעיות חברתיות או פסיכולוגיות־נפשיות של הילד או המבוגר, וכן לבעיות משפחתיות כמו יחס קשוח של הורים לילדם, הבעת כעס רב מדי על התנהגויותיו, או ארוע טראומטי, פיזי או נפשי, שגרם לרמת חרדה גבוהה שתוצאותה גמגום. טעות נפוצה אחרת היא ייחוס הגמגום לתחושת חוסר בטחון עצמי אצל ילד או אצל בוגר.

לא סיבה אלא תוצאה

לדברי דם, הסקירה המדעית לא מצביעה על הבדלים במבנים הפסיכולוגי של המגמגמים בהשוואה לאוכלוסיה הכללית, הם אינם חסרי־בטחון יותר מאחרים, אינם לוקים במתחים ותחושות חסכול יותר מהממוצע באוכלוסיה. פשוט, חשיבתו של המגמגם מכך שיגמגם ברגע שיתחיל לדבר, הם הגורמים לו לגלות סימני התרגשות וחוסר־בטחון, הנראים כסיבה לגמגום, אך למעשה הם תוצאת הגמגום. "בין המגמגמים יש מנהלים ובעלי־חברות, תפקידים המצריכים בטחון עצמי לא קטן," אומרת דם. גם אין הבדלים בשכיחות תופעת הגמגום בהתאם להשתייכות חברתית־כלכלית.

דם, שחיתה תלמידתו של פסיכולוג אמריקאי ידוע, ד"ר רונאלד וכסלר, פיתחה שיטת טיפול המיושמת במכון מפברואר 94', ושמה "השיטה המקיפה להפסקת דיבור שוטף". לפי שיטה זו, הגמגום נובע משיבוש של לשונות אחר מהתהליכים להפקת הדיבור. בתהליך הבסיסי שולח המוח אותות לעצבים המפעילים את השרירים המביעים את מיתרי הקול. הגמגום נובע מכך שהגרוי נשלח במידה מועטה ביותר למיתרי הקול, ובמידה גדולה הרבה יותר לשרירים המביעים את אברי ההיגוי, כמו לשון, שפתיים וכו', ולאברי הנשימה, במיוחד לקנה הנשימה. (כך נוצר הטון המאומץ הנלווה לצליל הדיבור של המגמגם.)

שיבוש נוסף מתרחש בתהליך "תכנית הדיבור", כלומר שיבוש הרעיון שהדובר מתכוון לבטא בדיבור. תכנית הדיבור כוללת את בחירת המילים, המגמגם הדקדוק, התחביר והטון, תהליך שבעיקרו הינו אוטומטי ובלתי מודע, שבו מתרכז הדובר במיוחד ברעיון שהוא רוצה לבטא. אצל המגמגם, עקב השיבוש בתהליך מתן הפקודות מהמוח, כלומר שליחת עיקר הגרוי להפעלת איברי ההיגוי ולא למיתרי הקול, לא מתממשת תכנית הדיבור בצורה ספונטנית אוטומטית. המגמגם מרכז מחשבתו בהפקת צלילי הדיבור, כלומר בבניית האותיות והתחילתן של המבחות, ובהגיית המילים עצמן, התאמצות הפוגמת בתכנית הדיבור המקורית, כלומר ברעיון שביקש לבטא.

התאמצות זו גם גורמת לו להשמיע שוב ושוב רק צלילי דיבור וגם לפלוט במהירות את המלה כיחידה אחת, כי הוא עסוק רוב הזמן בנסיון להצליח בהגיית הצלילים והמילים, ומוגבלת יכולתו להתקדם בפיתוח הרעיונות שהוא מבקש לבטא. כך משתבשת תכנית הדיבור שכבר מלכתחילה במחשבתו, והוא לא תמיד מצליח לבטאה.

לדברי דם, שיטת הטיפול המקובלות בדרך־כלל לא מתייחסות לשיבוש תהליכים אלה, וזן מתרכזות בטיפול בתוצאות תהליכים משובשים אלה. כלומר, זן מבקשות לשנות את קצב הדיבור, להאיש או לזרז, (לפי כצב המטופל), ללמד את המגמגם להחליש את לחץ השרירים שהוא מפעיל על אברי ההיגוי בפה, כמו החלשת כיווץ השפתיים או לאמץ פחות את שרירי הלשון. "השיטות המקובלות פועלות על הדברים המוחשיים יותר, שניתן להחתם, כמו מאמץ השרירים המפעילים את אברי ההיגוי, קצב דיבור לא תקין, ובהתאם לכך מנסים לכוון את המטופל ואומרים לו לשתרר שרירים או לדבר יותר לאט או יותר מהר. אך כל אלה הם תוצאה של שיבוש ההליכים הראשוניים להפקת הדיבור".

הדיבור: "תמיד הייתי עצמאית ברעותי ובמעשי, גם כשהייתי ילדה קטנה, ומאז אני ממשיכה בדרך הזו וכך גם חינכתי את הילדים שלי," היא אומרת, ומעידה שחידוק המאבק למען מעמד האשה נבנה בה חזק בעיקר כאשר היתה סגנית ראש העיר בתחילת הקרבנות הקודמת, וגילתה שרק ארבע נשים בכל רחבי הארץ משמשות כסגניות ראש רשות. "רק כשאתה בעמדה בכירה ויכול לקבוע ולהתווות מדיניות, אתה מגלה את חשיבותה של האשה וחסרונה הרב במקומותינו," היא מעידה ומציינת כי שוב ושוב נוכחה לדעת כמה מעט נשים יושבות אצלנו בצמתי הכרעה, הן בשלטון

לרגלי המנהל

איזי לונג ממליץ ולהיפך

פריט הזה יש עתיד עצום, לא מפני שהוא נחוץ, אלא מפני שצריך את זה. ותרשו לי להסביר את עצמי.

אני לא בטוח שמי שיושב ליד שולחן באמת צריך הדום לרגליו, ולכן אני לא בטוח שהוא נחוץ.

אבל אני בטוח שיש מאסה עצום במתנות למנהלים שיש להם הכל. הדום רגליים, שמוכיח עד כמה אנחנו דואגים לרגלי המנהל ומוכנים גם לאסוף כסף – 220 ש"ח, כדי לקנות לו דבר כזה – לדבר כזה יש בהחלט סיכוי להיות מצרך נדרש.

חו הסיבה שאני מביא אותו לידיעתכם. אותם בטח כבר תעשו עם זה משהו.

הדום רגליים נו...נו?

להשיג בהיסאט, מתוצרת VITRA שהיצרית, בעיצובו של פיליפ סטארק, אינטרמצית מאוד חשובה למקבל המתנה המרגשת הזו.

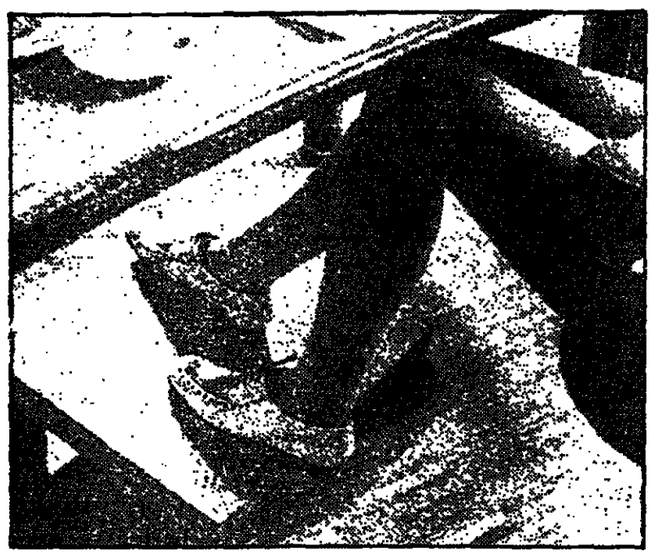

גרנולה – מה זה בדיוק?

הייתי מת לדעת מי המציא את הדבר זה שנקרא גרנולה ומה פידזש המלה.

על כל פנים, כנראה שהענה של הגרנולה היא ס"ו בשבט, לזכר זה שבחוץ לארץ, כשהיינו בגולה, לא היו לנו פירות טריים ואכלנו בס"ו בשבט פירות יבשים, ובגרנולה יש פירות יבשים.

ר"טופר" תעשיות מזון (לא רחוק) מנפקת לנו לקראת החג גרנולה שנקראת "גרנולי", והיא תערובת של דגנים קלויים ללא תוספת מלאכותיות עם אגוזים ופירות יבשים, עם פירות מרוסקים ועם תפוחי עץ וקינמון.

אומרים גם שזה בריא, אני לא יודע, אבל טעם של בריא יש לזה.

המחיר: 10 ש"ח ל־400 גרם בהשגחת הרבנות חולון.

שיהיה גם כשר.

מהר יותר, סופג יותר, יבש יותר

כשקראתי את זה כמעט התיישבתי מול עדיון הספרט לראות תחרויות אתלטיקה. אבל טעיתי. זוהי הסיסמה החדשה של החיתולים החד־פעמיים "פמפרס".

"פמפרס", למי שלא יודע, הם החיתולים החד־פעמיים הכי ותיקים בשוק, ואם הם מחדשים משהו סימן שזה משהו שאין לאף אחר אחר.

נכון, שאחרי שקראתי מה הם מחדשים לא כל כך הבנתי מה חדש בזה שהתינוק נשאר יבש, אבל מי אני שאתווכח עם "פמפרס"? תראו איפה הם ואיפה אני.

אז תזכרו, "בייבי דריי" של "פמפרס", במידות: מידי, מקסי, מקסי־פלוס וג'וניור. ושנקום יבשים כולנו!

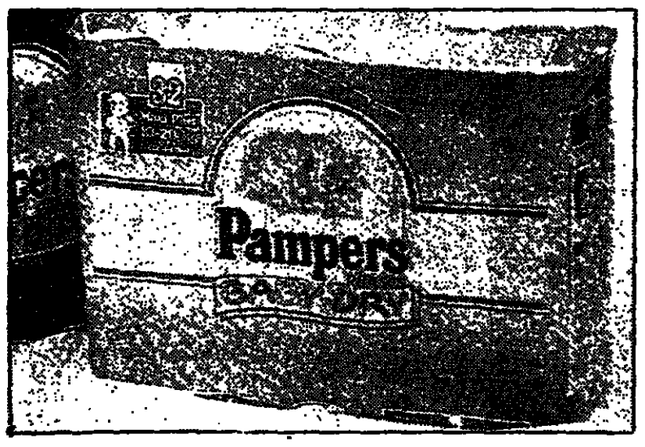

הידעתם?

שיין פונים

מאת נתן דופי

שפתון כשר למהדרין, לנשים שמחמירות מאד בדתן, נמצא למכירה בחנויות הכשרות בעיר ניויורק. עלון הקונגרס היהודי העולמי מרוחה בגליונו האחרון, כי הרבנים האורתודוכסים באה"כ לא רנו עדיין באשר להוכת אישור כשרותו של השפתון לאשה הדתית אך יומת בעלת מעוף, מתאן קרסנר מניויורק, פיתחה סידרה לסיפה שפתי נשים מחמירות. הסיבה לפיתוח והיצור נובעת מן הגילוי, כי בשפתון המשווק היום, ישנו חומר לא כשר בשם קאדמן שמופק מחרקים מסוימים ואשר עלול להיספג, במהלך היום, בגופן של המשתמשות. סידרת השפתונים הכשרים נושאת אישור כשרות ונמכרת בחנויות של מוצרים כשרים וכן בחנויות של מוצרי בריאות. לשפתון של הנשים הדתיות, שהוא בעל גוונים שונים, יש שמות אידיים: "שיין פונים", למשל נפנים יפות באידיש.

הכל מה לאמיל

בורסה

משתנים עבור יום 08.01.95

שם מניה	שער קודם	שינוי בנק	שינוי ב%	ש.מחזור	ש.מחזור	ה.ס.
קרן השק 5	298	-7	-2.32	-2700,00	-8060,00	
מגן נפט 5	4446	-82	-1.10	-875,00	-36308,30	
מבטח שמיר	1063	-13	-1.12	-120,00	-1278,00	
מלם	385	-14	-3.35	0,00	0,00	
מלרון 5	771	-12	-1.15	-2160,00	-16653,60	
עזראה	1930	-10	-0.05	-300,00	-5737,20	
משהב	257	3	1.12	0,00	0,00	
נחלת	5271	-163	-3.30	-810,00	-42688,70	
פריקלאס	2016	-15	-0.07	0,00	0,00	
כלכלת ים	1005	-3	-0.02	-900,00	-893,00	
בולט שיש	1835	-13	-0.66	0,00	0,00	
פטיזון	665	-2	-3.52	0,00	0,00	
קמיאוראל	193	-2	-1.12	-8000,00	-11580,00	
כלל ביטוח	1081	-14	-1.12	-900,00	-9711,00	
מבני תעשיה	405	-3	-0.67	-6400,00	-2572,80	
בזק	519	-5	-1.10	-2490000,00	-1292970,00	
ישרסקי יהש	64	-03	-4.42	-902000,00	-58168,00	
אקרשטין הנפ	289	-5	-1.17	-1500,00	-4328,00	
מזן	759	-14	-1.17	-1200,00	-9132,00	
חכל יהש	81	0	0.00	0,00	0,00	
אבוקר יהש	206	-09	-4.42	-21000,00	-4305,00	
רב בריח	1096	0	0.00	150,00	1644,00	
יעד	591	0	0.00	0,00	0,00	
פתרולה	905	0	0.00	0,00	0,00	
אורמת	699	-11	-1.15	-6800,00	-47680,00	
אבגר יהש	63	0	0.00	0,00	0,00	
גרנית	470	1	0.02	3000,00	1410,00	
כיל	453	-5	-1.20	-6700,00	-171825,00	
ביתן	1018	0	0.00	-150,00	-1527,00	
אסם	1840	-42	-2.25	-800,00	-14637,60	
מכתשים	1594	-32	-2.20	-5000,00	-77648,00	
אגיס	1791	-27	-1.15	-1600,00	-28616,00	
ארגז'הנקר	2503	25	1.10	1950,00	4880,05	
נטיבו	1007	-5	-0.05	-2600,00	-2605,20	
שקם	182	-2	-1.10	-6400,00	-11664,00	
חפצ'לשיר 1	22568	-228	-1.00	-434,00	-97885,27	
ארגמן לשיר 5	23951	0	0.00	0,00	0,00	
בינלאומי	1761	0	0.00	0,00	0,00	
פישר החזק	496	-10	-2.00	0,00	0,00	
חאל ריאלטי	120	0	0.00	1200,00	1452,00	
ארץ ישראל	427	0	0.00	1400,00	598000,00	
איתמר	797	0	0.00	2800,00	22316,00	
לשפירא 1	278	1	0.05	1600,00	5040,00	
ביטלמתי 1	34700	-528	-1.15	-40,00	-13683,52	
ביטלמתי 5	32962	-662	-2.20	-600,00	0,00	
לאומי	327	-8	-2.22	-1260000,00	-41301,00	
פז תעש מכר	26512	0	0.00	-2500,00	-6644,60	
כלל תעשיות	1685	-26	-1.15	-4600,00	-79002,90	
אפריקה נ.מ	307298	-4600	-1.35	-2050,00	-6301949	
אפריקה 1	296602	-6057	-2.20	-1950,00	-57997,51	
הכשרת ישיב	947	-2	-0.02	-450,00	-4192,50	
קרור 5	1835	0	0.00	0,00	0,00	
טבע	66854	-520	-0.07	-254,00	-1743,06	
ים המלח	742	-15	-2.02	-3600,00	-6363,00	
ניר חדרה	14010	0	0.00	0,00	1401,00	
דלק	5305	-21	-0.02	-845,00	-53866,88	
דיסקונט השק	19384	-1.10	-1.10	-934,00	-18152,32	
מסגר	656	3	0.05	0,00	0,00	
סיטבון יל	353	-1	-0.02	-1,00	-0,00	
משכן	27216	0	0.00	0,00	0,00	
סי	22571	0	0.00	1350,00	30597,96	
פועלים	430	-4	-1.10	-2760,00	-11600,00	
שפיר הנ	168504	-2565	-1.15	-600,00	-0,00	
מהדרין	14419	-146	-1.10	-0,00	-0,00	
מיזן	9645	-410	-4.40	-4500,00	-4437,90	
כבלים	1528	0	0.00	250,00	382000,00	
אלקו	5959	-22	-0.02	-432,00	-2650,05	
מעלים השק	7231	0	0.00	600,00	3326,40	
נכסים בנין	17999	-181	-1.00	-117,00	-21000,33	
אסיף	7822	-221	-2.22	-1500,00	-1375,38	
יצא	1288	-43	-3.32	-200,00	0,00	
כלל סחר	829	0	0.00	0,00	0,00	
אמרים	3652	-56	-1.15	-1060,00	-3878,00	
כלל ישראל 1	7287	-92	-1.12	-1440,00	-105116,40	
אידיב אחז	909	-19	-2.20	-3350,00	-12627,00	
עלית 5	1491	-27	-1.17	-800,00	-11943,00	
אסיון	9158	0	0.00	12,00	1137,20	
תאה	1011	-5	-0.02	-650,00	-6549,50	
שלמה נ	397	0	0.00	0,00	0,00	
פטפורט	32	-5	-5.55	0,00	0,00	
פטרוכימים	1425	0	0.00	600,00	8430,00	
פיבו	42957	-617	-1.15	-50,00	-2127,03	
אלביט	19445	-347	-1.17	-430,00	-5712,48	
אירקון	355	-22	-5.92	-1200,00	-4290,00	
ספחת בנק	2154	0	0.00	140,00	301,56	
שופרסל	4887	-37	-0.07	-750,00	-3507,00	
אידיבמה	6913	-50	-1.10	-3420,00	-16626,00	
מקור	9436	-523	-5.23	0,00	0,00	
המגן	301	-2	-0.02	-900,00	-270,00	
סיפוי	2950	-17	-0.22	-2200,00	-1605,00	
כלל אלקטרון	23620	-59	-0.02	-2850,00	-1006,42	
הרן ביטוח	568	0	0.00	0,00	0,00	
דבאר 5	1622	-23	-1.12	-0,00	-0,00	
מרינה אבן	106	0	0.00	4500,00	477,00	
שקם ביקר 2	129	0	0.00	600,00	0,00	
יאל אב 2	993	0	0.00	0,00	0,00	
כור אפר	7063	0	0.00	3000,00	565,25	
כור אבו	108	0	0.00	12500,00	1350,00	

אזהרה לקוראים

מערכת "דבר" עושה כמיטב יכולתה לרכז ולעבד תוך זמן קצר את נתוני הבורסה והביאם לידיעת הקורא.

כל שימוש בנתונים המתפרסמים טעון בדיקה ואימות. כל החלטה על ידי המשתמש במידע נעשית על אחריותו. אין המערכת אחראית במקרה של טעות בנתונים.

אין בפרסום הנתונים משום המלצה או חוות דעת למשקיע ויש לאמתם עם יועצי ההשקעות.

מגסר ע"י מגסר להלבלה ולחבורה

בראנץ' הפיל את חבריו לקרשים

מכבי ר"ג — נבעתיים 93:106

מאת עמית פז

קבוצת מכבי ר"ג וכתה אמש בנצחון חשוב ביותר על הפועל נבעתיים – 93:106 (44:55).

בעקבות הפסדה, נראית הפועל נבעתיים כיורדת השניה לליגת המשנה, ביחד עם בית"ר ר"ג. אומנם שחקניה לחמו ללא פשרות לכל אורך המשחק והציגו את אחד ממשחקיהם הטובים העונה, אך איבוד עשתונות של הור, אריאן בראנץ' שהחטיא בסיום שתי זריקות ממרחק והגריל לעשות 18 שניות לסיום, כאשר בידה עבירה חמישית על יזבנקס, פלס מספר מילים לעבר השופט וילברג והדחק מהמגרש, התיר את שחקניה בסיום הטומס.

במחצית הראשונה שלטו שחקני עיר הגנים לכל אורכה, בניצוחם של צמר הורים, יזבנקס וסטרופרס שקלעו ביחד 39 נקודות במחצית זו.

בנבעתים בלטו באותה מחצית שני הורים, בראנץ' ופלאמר. המשחק היה שקול ומרתק מתחילתו עד לאמצע המחצית הראשונה, אבל שלשות של יזבנקס וסטרופרס הביאו את ר"ג עד ליתרון שיא של 33:48, בדקה ה־18 ד' 44:55 במחצית. עם פתיחת המחצית השניה עלו שחקני נבעתיים כאילו נורו כוזן מקשת ותוך דקה הם צמצמו את הפערים עד ל־55:51. סל רדף סל וברקה ה־28 הצליח עמוס פרישמן להחליף את נבעתיים ליתרון 67:68, כאשר הוא קלע 11 נקודות במעט דקות.

מכאן, נטל לידיו גוד שלון, השחקן המצטיין במגרש את רסן המשחק, והא החל לחזור מבעד הגנת נבעתיים, לסחוט עבירות ולדייק מהעונשין. הוא העלה את ר"ג ליתרון של 74:80, בדקה ה־34, אבל נבעתיים לא ויתרה, כאשר פרישמן בחטיפה וסל הישוה ל־85:85 בדקה ה־36. יזבנקס עוד העלה ל־87:92 ופרישמן בשלשה בדקה ה־38 צימק ל־32:30. אז באו ההחטאות הדרגיות של בראנץ', הדחקתו וניצול מהעונשין של סטרופרס ויזבנקס לנצחון שנותן מעט אוויר לנשימה לקבוצה מעיר הגנים.

שפסו קמינר וילברג לעיני 800 צופים באולם הספורט ר"ג.

נקודות לר"ג: יזבנקס 34, סטרופרס 31, שלף 19, בן בסט 14, ריכלים 5, להס 5.

נקודות לנבעתיים: בראנץ' 25, פרישמן 23, פלאמר 19, אשכנזי 13, מוד נעמן הבנס 4, כ"א, ארלך 3, פחימה 2.

חיים זלוטיקמן חזר לשחק בגיל 38 לאחר 14 חודשי הפרדות ושותף במשך כדקה אחת בלבד.

תמרור אזהרה לאילת

מכבי י"ם — אילת 86:89

מאת אלי גרזון

הישראלים של מכבי ירושלים בישלו אמש את הפועל אילת מהמקום השלישי, לאחר נצחון 86:89 (46:42).

אילת, שלושה ימים לפני משחקה המכריע מול מילאנו במסגרת האירופית, הובילה במשך 33 דקות. משחק טוב של סימס ודאוסט איפשר לאילתים להוליך ביתרון שנע בין נקודה לשש, כאשר בדקה ה־25 הם עדיין מובילים 44:49.

הורים של ירושלים היו חלשים אמש. גרין אומנם פתח הייטב, אבל אחרי סדרת זריקות קשות, הוא חזר לעצמו והחל להפגיז ממצבים בלתי אפשריים. דאוסן, מול קבוצתו לשעבר, סבל מערב חלש, כאשר הוא מתקשה לחדור פנימה ומעדיף לזרוק מבחוץ.

יורם תרוש חיפש את המתרון המיחול, בזמן שיש־ראל לב הסתמך על הכרעות אישיות של שחקניו.

במחצית השניה מצא תרוש את הפתרונות, כאשר בלול החל לשלוט מתחת לסלים ושמחוני ריכז נפלא, כאשר הוא מתחיל להפגיז מבחוץ.

אבל מעל כולם היה דרור כהן שגמל למאמנו על המקום המחודש בחמישיה הפותחת בקליעות מרחיקות מחצי מרחק. התקפת אילת נתקעה והפתרון היחיד היה יכולת אישית של רוזנברג. ארי בשבע שלשות באחרונים מרחיקים עוד החזיק את אילת בשוויון 72:72, אבל לתרוש לא נגמרו השפנים הישראלים.

סבן הוזעק מהספסל להיצמד לארי רוזנברג, שחזל לאבי כרורים ואת הראש. ירושלים ברחה ל־73:81 והמשחק הכריע.

שפסה עלימי ולוי לעיני 600 צופים בטלחה.

נקודות לירושלים: דרור כהן 22, גרין 21, שמחוני 16, דאוסן 13, בלול 8, סימון 4, סבן 3, בן עטר 2.

נקודות לאילת: רוזנברג 23, סימס 19, דאוסט 18, קנדי 16, מטלון ולהב 4 כ"א, איציק כהן 2.

גליל מתארחת הערב בחולון

מאת מעמה כהן

משחקי המחזור ה־16 יגיעו הערב לסיומם במשחק המסקרן בין הפועל חולון והפועל גליל־עליון.

לאור ההפסדים המפתיעים של הפועל ת"א והפועל אילת, הכל פתוח בכל הנוגע למאבק על המקומות 1'-4, כך שלשחקני חולון ואילת יש סיבות טובות להיות הערב בשיאם, שכן נצחון יקרב אותם לעבר הרביעיה הפותחת של הליגה.

נראה לי שמצפה לנו משחק שקול ומעניין, שבו כל תוצאה אפשרית, למרות שלפחות על הנייר יש לחולון את יתרון הביתיות.

נצחון מוחץ למכבי ראשל"צ

ראשל"צ — ביתר"ד ר"ג 56:128

מאת אורן שחפס

כדורסלני מכבי ראשון לציון הביסו אמש את ילדי בית"ר ר"ג בתוצאה 56:128.

הקבוצה מעיר היין נהנתה למעשה מערב חופשי, שאיפשר למאמנה, משה וינקרנץ לבצע שורה של תרגילים לקראת המשך הדרך.

בית הלוחם חיפה הודחה מהגביע

כדורסל נכים

מאת אברהם תשובה

הפתעה גדולה נרשמה בסוף השבוע כאשר קבוצת הכדורסל של בית הלוחם חיפה, אשר זכתה בשנתיים האחרונות בגביע המדינה הודחה כבר בשלב שמינית הגמר.

במשחק שנערך בחיפה, ובו הגביע ע"י נבי צה"ל ת"א בתוצאה 54:49, לאחר שוויון 28:28 במחצית.

בשורות המנצחים בלט עופר צור שקלע 18 נקודות. הבוכר החיפאי, בוגר מזרחי אשר ממוצע הנקודות שלו עומד על 30, נשמר הפעם הייטב הסתפק ב־17 נקודות בלבד.

ניוקאסל ובלקבורן נפרדו בתיקו 1:1

גביע אנגלי

ניוקאסל ובלקבורן נפרדו בתיקו 1:1, במשחק השלמה במסגרת הסיבוב השלישי בגביע האנגלי בכדורגל.

סאנטון היקנה יתרון לבלקבורן בדקה ה־30. אולם, לי הישוה בדקה ה־56. המשחק הנחר יתקיים בבלקבורן.

קריסטל־פאלאס הביסה את ליקולן מהליגה השלישית 1:5, בשסאלאקו כבש צמד (62, 87). קולמאן (6), ארמסטרונג (24) וגרדנר (31 מפנדט) את יתר הסעדים לפאלאס, בעוד שגרינול (66) הבקיע לזכות ליקולן.

גם נוטס קאונטי (משנה) ומנצ'סטר סיטי יאלצו לקיים משחק חוזה במנצ'סטר, לאחר שנפרדו בתיקו 2:2.

נוטס הוליכה פעמיים על־ידי מאתיוס (24) וזיים (29), אולם האורחים הישוו בכל פעם, על־ידי ביגרי (27) ובריטוול (68).

משחק השלמה נוסף יתקיים הערב, כאשר שפילד יונייטד מליגת המשנה תארח את מחזיקת הגביע, מנצ'סטר יונייטד. המנצחת תארח את וקסהאם מהליגה השלישית.

נצחון מרשים לאלן ג'ונסון

אתלטיקה

אלן ג'ונסון ניצח בריצת 60 מטר משוכות בתחרות שנערכה באולם בסאסקאטון והקדים את בן ארצו, רוג'ר קינגדום. ג'ונסון קבע 7.66 שניות מול 7.69 של קינגדום.

הקנדית, אנג'לה קון הדהימה את יריבותיה האמריקאיות. כשניצחה בריצה הבכירה לנשים עם תוצאה של 8.3 שניות. אלופת הסטודנטים האמריקאית, דוון בולס סיימה שניה (8.24).

סבינה האק כבשה את אינדונזיה

הגרמנית, סאבינה האק זכתה באליפות הטניס הפתוחה של אינדונזיה, לאחר נצחון בגמר על הונגריה, אדנה ספירלאה 6:2, 6:7, 4:6.

בגמר הזוגות ניצחו פורחיק וספירלאה את הבלגיות, קורטיוס ופאבר 2:6, 3:6.

פניקס ממשיכה לדהור

כדורסל עולם אחר

פניקס סאנס רשמה את נצחונה ה־12 ב־14 משחקיה האחרונים ושיפרה את מאזנה ל־7:24, הטוב במערב, לאחר נצחון 100:109 על דנבר נאגטס.

צ'ארלס בארקלי 22 ודני מנינג, שקלע 6 מ־20 נקודותיו ברבע האחרון, סחפו את ה'שמשות' לנצחון, כשהדוקי, ווסלי פידסון מוסיף 15 נקודות.

בראינט סטיס 18 ודג'י וילאמס 17 הידבו לקלוע לדנבר, שנצחה כתשעה מ־14 משחקיה האחרונים.

בוושינגטון קלע רוד סטריקלנד 31 נקודות (שיא עונתי) וחילק 11 אסיסטים כשוובליידס מפורטלנד גברו על הבולטס המקומיים 105:114. קליפורד רובינסון 24 וקליידד דרקסלר היו שותפים לחגיגה, כאשר מגנר, קולמס קלמנס צ'ייני 22 ומיצ'ל באטלר 19 לוכות וושינגטון, אך לא מוגעים בפסד 15 ב־16 משחקיה האחרונים.

בקליבלנד תפס טרל ברנדון את מקומו של מרק פריס הפצוע בחמישיה הראשונה וקלע שיא קריירה – 24 נקודות כדי להוביל את הקאבליירס לנצחון 78:92 על שיקאגו בולס. הסיפ למנצחים, בובי פילס 21 וג'ון וילאמס 19.

באטלנטה: אטלנטה מחצה את הניר ג'רזי נטס 85:102 והגדילה לה הפסד שביעי בשמונה משחקים, כשמרכים לקלוע לוכותה קן נורתון 22 וסטיוון קודבין 16. דריק קולמן 16 ו־11 ריבאונדים היה הטוב אצל המנצחים.

בשרלוט: אלונזו מוטינג 33 (ו־13 כדורים חוזרים) ולארי ג'נסון 23 קלעו יותר ממחצית הנקודות של ההורנטס שגברו על בוסטון סלטיקס 98:106. מאגסי בוגס הוסיף 20 נקודות למקומיים. דומיניק ווילקינס 24 ופרנק אליסון 20 ו־12 ריבאונדים הידבו לקלוע לסלטיקס.

ביוסטון: ג'ף הורנסאק (21) קלע מלוף (20) ואנטוני קאר (19) קלעו יחד 60 מתוך 111 הנקודות של הג'ז לסל הסיקסרס מפילדלפיה בנצחון 90:111.

ביוסטון: רגי מילר עם 23 נקודות, כולל סל שלוש שניות מהסיום, הוביל את הפייסרס מאינדיאנה לנצחון 83:88 על האלופה והעניק למאמנו לארי בראון את נצחונו ה־500 בליגת האנ.בא.איי. האקים אולג'ון הוביל את הרוקטס עם 27 נקודות ו־16 ריבאונדים, אך הוא לא מנע הפסד ראשון אחרי שישה נצחונות.

בלוס־אנג'לס: הפסד נוסף לקליפרס הפעם 103:88 לסן אנטוניו ספרס. דיוויד רובינסון 27, צ'אק פריסון 20, מהן 18 ברבע האחרון (כולל ארבע שלשות), שון אליוט 21 ודניס רודמן 22 ריבאונדים, העניקו לספרס נצחון 11 ב־12 משחקים.

בסקרמנטו קלע מיץ' ריצ'מונד שתי זריקות מקו העונשין 1.7 שניות מהסיום והוליך את הקינגס לנצחון 95:96 על מיאמי היט. ריצ'מונד וחולט וילאמס קלעו 27 כ"א למנצחים, כאשר מנגד קולצ'ים גלן ריס 23 וקוון וילים 22 למיאמי.

רומאריו חוזר הביתה וברצלונה על הקרשים

רומאריו (מימין), בתמונת ארכיון, חוזר הביתה עם מעט מריר של תבוסה מבישה לריאל מאדריד וישיבה על הספסל של ברצלונה. אולי בבית יתעורר הכוכב הנוצץ של הברזיל הבראזילאי מחדש

גיבור גביע העולם, הבראזילאי, רומאריו, בדרך מספרד הביתה. לדברי נשיא פלמנגו הוא אמור לשחק במדי הקבוצה.

בראיון שהופיע אתמול בעיתון "גלובו" אמר הנשיא, קלבר לייסה, כי רומאריו ירכש מברצלונה כמתנה לאחדי פלמנגו.

כפי שנמסר, הציעה פלמנגו לברצלונה ארבעה מיליון דולר תמורת הכדורגלן, כאשר רומאריו עצמו יקבל שכר של מיליון וחצי דולר בעונת 95.

רומאריו יסוס לברזיל ביום רביעי הקרוב ויקבל את החולצה מספר 11 בסקס הגיני.

רומאריו בן ה־29 נבחר כספורטאי השנה ע"י היומון הברזאי "לאקיפ" אך הפגין יכולת עלובה מאז חזר לספרד אחרי הגביע העולמי.

מאמנו החולני של רומאריו בברצלונה, יוהאן קרויף הרים ידיים בנסיונו להחזיר את הכדורגלן לכושר משחק והביע הסכמתו למכירתה.

בתבוסה של ברצלונה לריאל מדריד בשבת (5:0) מופסל רומאריו עד המחצית השניה ורק הדחקתו של חריסטו סטויצ'קוב אילצה את קרויף לעלות אותו למגרש.

פלמנגו מגלה תיאבון גדול והיא רוצה לרכוש משטוסנארס הגרמנית גם את קשר הבחירות, דונגה.

מאז סיום משחקי המונדיאל לא הסתיר רומאריו את רצונו להישאר בברזיל, שם הוא נהנה ממעמד של גיבור לאומי. הוא אף הגיע באיחור לאיסוני ההכנה של ברצלונה וספג קנס כספי כבד (כ־98,000 דולר).

רומאריו קיווה שכסופו של דבר תצליח קבוצה בראזילאית לגיים את מיליוני הדולרים הדרושים לשחרר הביתה ואכן, בסופו של דבר חלומו מתגשם.

את מקומו של רומאריו עשוי לתפוס החלוץ ההולנדי המסוכן, רנים ברקאמפ, שלא התאקלם כשורות אינטר מילאן, שמעוניינת להשאיל אותו.

אולם, ספק רב אם ברקאמפ יחלץ את ברצלונה מהבוץ, שכן העונה יש לה בעיה קשה ביותר בהגנה ולמעשה, כל חלקי הקבוצה אינם מתפקדים, כולל הקישור בראשותו של גיאורגי האג'י שאינו מצליח למצות את עצמו.

לאחר התבוסה המשפילה במאדריד וללא רומאריו וסטויצ'קוב המוחזק, רק נס יכול להשיב את קבוצת הפאר הקטלונית לתבונות המאבק על כתר הליגה.

אין ספק, כי לקרויף יש חלק בלתי מבוטל בכשלון הגדול, שכן לרשותו עמד פנקס שייקים פתוח ולמעשה, כמה מהחלוטתיו גרמו למפולת הגדולה. די אם נזכיר את החלטתו לוותר על לאודרופ המצויין ועל השוער המנוסה, זובירוטה. מול ריאל מאדריד הדהים קרויף פעם נוספת, כאשר העריף ללמד את רומאריו לקח והושיב אותו על הספסל ולמעשה, הוא הותיר את סטויצ'קוב העצבני לבד בחוד ועוד במרכז, כאשר ידוע שהכוכב הבולגרי הרבה יותר יעיל באגף השמאלי.

אולם, קרויף שהעלה את ברצלונה לצמרת העולמית, נהנה מאשראי בלתי מוגבל וכעת עליו לגייס את ניסיונו העשיר כדי להציל את הכבוד האבוד של ברסה.

מי יעצור את יובנטוס?

איטליה

זו השנה של יובנטוס. בקרב הענקים של הליגה האיטלקית גברו אתמול ה"זבורות" מטורינו על המליגה פארמה 3:1 וחלמו על פניה בדרך למקום הראשון.

ל"גברת הזקנה" יש כעת 33 נקודות מ־14 משחקים, לעומת 31 נקודות לפארמה מ־15 משחקים וזה אומר שתיאורטית מסוגלת יובנטוס להגדיל את יתרונה לחמש נקודות.

גיבור הבוחן היה פאבריציו ראונלי בסוף השיער שהבקיע צמד שערים תוך ארבע דקות. שחקנה של יובנטוס לשעבר, רינו גאצ'ו העניק יתרון לפארמה בדקה ה־57, בניגוד למהלך המשחק לאחר שקיבל מסירה מחולה.

תוך ארבע דקות, השיגה יובנטוס את שער המשוחה. השער המחליף של פארמה, גאלי, שהחליף את לוקה בוצ'י שנפגע, החטיא כדור מבעיטה של פאולו סוסה וראה את הכדור נוחת ברשתו, שער ליגה ראשון לכוכב הפורטוגזי.

ראונלי העיק יתרון לקבוצתו בדקה ה־70 בנגיחה נמוכה, לאחר שהכדור שהעביר ויאלי חלף על־פני גאלי. כעבור ארבע דקות הבקיע אותו שחקן מהנקודה הלבנה, לאחר שויאלי הכשל בחבטה ע"י אפולוני.

ליובנטוס היה זה משחק שמיני ללא הפסד ומאידך, ספגה פארמה הפסד בית ראשון אחרי שבעה נצחונות רצופים.

כדי להשלים פתיחת שנה מאכזבת לפארמה, נשלח הפורטוגזי שלה, פרנרדו קאוטו החוצה בגלל כרטיס צהוב שני.

הארגנטיני, אבל באלבו הבקיע את שערו השמיני העונה (69) וחברו פרנצ'סקו טוטי הוסיף שער שני (86) בנצחון רומא על בארי 0:2, נצחון שהעלה את הרומאים למקום השלישי.

פיורנטינה, ללא הארגנטיני שלה גבריאל באטיסטוטה, איבדה את המקום השלישי, לאחר הפסד 1:0 לטורינו. פטוסו הבקיע את השער האלפיים של טורינו בליגה הראשונה (35) ואת שערו האישי הראשון.

האלופה, מילאן שוב לא ניצחה וסיימה את משוחקה הביתי עם נאפולי בתיקו 1:1. באובדן הנקודות יכולה מילאן להאשים את שעורה, רוסי, שספג שער שטותי בדקת הסיום מרגלי פאביו קאנאבארו. קדם לכן, הבקיע סימונה למילאן בדקה ה־73.

יתר התוצאות: ברשיה 1 (לוקה 29) – רג'אנה 0; קאליארי 1 (מנצי 47) – אינטר 1 (סוסה 5 פנדל); פוג'יה 2 (בראנקאצ'יו 59, קאפליני 78) – גנואה 1 (אנגוראנו 67); פאדובה 3 (לוגני 20, 40, 90) – קרומונה 2 (פידי 45 פנדל, מילאנזה 72).

קורייר סיים את הבצורת

לאחר 16 חודשים של אכזבות זכה אתמול ג'ים קורייר בסודיך הראשון שלו לשנה 95, כאשר ניצח בגמר אליפות אוסטרליה על מגרשים קשים את הנרפת, ארנו בוסיק 2:6, 5:7.

קורייר לא שמט מערכה בטורניר והוכיח, כי הוא מוכן לאליפות הפתוחה של אוסטרליה, שתחל בשבוע הבא במלבורן. קורייר זכה פעמיים באליפות זו, בשנים 92 ו־93.

בגמר כל שחודי בסודיך הסגיר בקאטאר, ניצח שטפן אדברג את מגנוס לארסון 6:7, 1:6 ושמר על תוארו מאשתקד.

קטלנה ב.נ. 58 בע"מ

הודעה על כינוס אסיפה כללית יוצאת מן הכלל

ניתנה: בזאת הודעה על כינוסה של אסיפה כללית יוצאת מן הכלל של החברה, אשר תתקיים בתאריך 31 בינואר 1995 בשעה 9:00 במשרדים של החברה ברח' היצירה 14, רמת"ג.

על סדר יומה של האסיפה:

1. לקבל את ההחלטות הבאות כהחלטות מיוחדות:
1.1 שינוי מבנה הון של החברה.
1.2 נתיק הון בדרך של הנפקת זכויות.
2. לקבל את ההחלטות הבאות כהחלטות רגילות:
2.1 אישור שכר יו"ר הד"ר רקטוריון.
2.2 אישור שכר חברי הדירקטוריון.

בעלי המניות יכולים להשתתף ולהצביע באסיפה בעצמם או באמצעות מיופה כוח בתנאי שיימסר כוח מתאים יופקד במשרדה הרשום של החברה לא יאוחר מ־48 שעות לפני המועד שנקבע לכינוס האסיפה.

בשם הדירקטוריון
עו"ד ליברמן

תשלוז השקעות והחזקות בע"מ

ניתנת בזאת הודעה על ביטול אסיפה כללית של בעלי המניות של חברת תשלוז השקעות והחזקות בע"מ (להלן:"החברה") שהיתה ליום 10.1.95 לשעה 13:00 יישון אסיפה כללית שלא בין המניין של בעלי המניות כל החברה אשר תתקיים במשרדי החברה ברחי יצירת הארץ 16, ת"א ביום ב' ה־17.1.95 בשעה 13:00.

על סדר היום:

אישור הגיעת פרישתם בדרך בגין נידון בחברה בהיותם בסיירות בעל שליטה יחוד באמצעות חברת בת" באחזקה בבעלות מלאה של החברה.

נתן לעיין במשרדי החברה בגינה מלא של הצעת ההחלטה הרלוונטי לאישור האסיפה.

תשלוז השקעות והחזקות בע"מ

ישראל מנדלסון הספקה טכנית והנדסית בע"מ

הודעה לציבור מחזיקי כתבי אופציה (סדרה 1)

הננו מודיעים בזאת לציבור מחזיקי כתבי אופציה (סדרה 1) של החברה הניתנים למימוש למניות רגילות בנות 1 ש"ח ע.נ. כי היום האחרון למימוש כתבי האופציה הוא יום ב' 31.1.1995

כל מחזיק בכתב אופציה (סדרה 1) זכאי לרכוש עד ליום 31.1.1995, מניה רגילה אחת (1) בת 1 ש"ח ע.נ. חילף כל כתב אופציה שברשותו ותשלום במזומנים. לכל כתב אופציה, של מחיר מימוש בסך של 3.50 ש"ח צמוד למדד המחירים לצרכן בגין חודש דצמבר 1992.

כתבי אופציה (סדרה 1) שלא ימומשו עד ליום 31 בינואר 1995 ועד בכלל ייחשבו כמבוטלים ולא יקנו למחזיקים בהם כל זכות שהיא כלפי החברה

בכבוד רב
ישראל מנדלסון הספקה טכנית
והנדסית בע"מ

עזז הידראוליקה ופנאומטיקה בע"מ

(להלן החברה)

הודעה לציבור מחזיקי כתבי אופציה (סדרה 1)

בהתאם לתשקיף הנפקה של החברה מיום 7.2.93 (להלן: "התשקיף") סעיף 2.9.4 ס.ס ניתנת הודעה כדלקמן:

כתבי אופציה (סדרה 1) הניתנים למימוש למניות החברה, כך שכל כתב אופציה ימומש למניה אחת בת 1 ש"ח ע.נ כנגד תשלום כמזומן של מחיר המימוש בסך 3.5 ש"ח צמוד למדד המחירים לצרכן שפורסם בגין חודש דצמבר 1992 וכנגד מכתבי הקצאה, יפקעו בתאריך 31.1.95, כל כתב אופציה וסדרה 1) אשר לא ימומש עד יום 31.1.95 ועד בכלל. דהייינו שהודעת המימוש, מחיר המימוש, וכתב הקצאת האופציה המקורי לא יתקבלו במסלקת הבורסה או בחברה עד אז בהתאם להנחיית הבורסה המפורטות בסעיף 2.9.4 בתשקיף, לא יקנה למחזיק בו זכות כלשהוא ויהיה בטל ומבוטל לאחר התאריך הנ"ל

בכבוד רב
עזז הידראוליקה ופנאומטיקה בע"מ

קולמן חילץ את מכבי ת"א מהכפור

יזרעאל — מכבי ת"א 104:89

מאת עמוד בן הלוי

מכבי ת"א הגיעה אמש לכפר של עמק יזרעאל והתקשתה מול הקבוצה המקומית במשך 30 דקות. רק התעלות של גורם קולמן בדקות האחרונות, איפשרו לאלופה לשוב הביתה עם נצחון ליגה נוסף – 89:104 (43:44).

הפועל עמק יזרעאל שהובסה באמצע השבוע שעבר במשחק הגדר מול הפועל גליל־עליון בהפרש של 41 נקודות, הגיעה למשחקה הביתי מול האלופה במטרה לשקם את כבודה הרשום. מאמנה, חנוך מינץ העלה את "שחקן הנשמה" אבי קטן בחמישיה הפותחת, שפרע במהירות את השטרות, כאשר קלע 20 נקודות וקלס חמישה ריבאונדים ולמעשה, הוא כיסל את יתרונו של צ'ורצ'יץ' מתחת לסלים.

רודני מונרו וחדק גרזון סייע במשחק יעיל לעמק לסיים את המחצית הראשונה עם פיגור של נקודה אחת בלבד – 44:43.

במחצית השניה שחקני המחזיק הוחזרו לכוחות, כאשר גם כניסתם של רניאל ואלימלך לא מסייעת למכבים לבדוח ליתרון משמעותי.

אולם, בסופו של דבר ההגנות החזקה של נדב הנפלד על מונרו ושל קולמן על גרזון, סייעו למכבים לעלות ל־68:79, בדקה ה־33. במצב זה, נשרקה עבירה טכנית למאמן העמק ובכך תם הסיפור של המשחק, כאשר ילדי העמק עלו כדי לשחק על הפרש.

שפסו ריינינ ואבו־ערב לעיני 1,200 צופים בגבת.

נקודות למכבי: ג'מצ' 32, קולמן 22, צ'ורצ'יץ' וגודס 18 כ"א, דניאל 12, הנפלד 1.

נקודות ליזרעאל: מונרו 24, גרזון 21, קטן 20, סלע 13, אברהמי 3, לב, בדג ואבו־חמוד 2 כ"א.

התאוששו מ'הלם פפי'

הפועל חיפה — הפועל ת"א 93:76

מאת יוני רייס

הפועל חיפה נחלה הפסד ביתי נוסף לאחר שנוצחה בידי הפועל ירושלים בתוצאה 93:76, לאחר 36:50 בתום המחצית הראשונה.

נצחונה של הפועל ירושלים בהיכל הספורט ברומנה לא היה מוטל בספק במשך קרוב ל־35 מתוך 40 דקות המשחק, רק בחמש הדקות הראשונות הצליחו חניכיו של רני כהנא להוביל ביתרון זעיר של חמש נקודות (5:10). אולם, מכאן ואילך היו אלה הדוראש והבריז שלחצו על הירושה ושיחקו הייטב. למרות הסרתו של פפי תורג'מן ריכז את משחקה של ירושלים רעי אייל הצעיר, שהפעיל היטב את בילי תומפסון ודוברס רוברסט, ששלטו בלא עוררין מתחת לשני הסלים.

הפועל חיפה, למרות שנפתחו כביכול הבעיות התקציביות שלה, הציגה אמש יכולת גרפית והיחיד שבלט היה שני כהן, שחקנה האפר של חיפה שהגיע מהפועל עפולה, שקלע אמש 17 נקודות והצליח מפעם לפעם לזעזע לחוטת הצבע של ירושלים. לזכותה של חיפה ניתן לציין כי היא שיחקה אמש בלא שחקניה הזרים ר"הור היחיד" שמעון אמסלם היה בינוני מאוד והגיע הזמן שהשחקן החותיק הזה ילמד לקלוע גם קליעות עונשין. אמש הוא קלע באמצעות נמוכים מ אד מקו העונשין למרות שניתנו לו הזדמנויות רבות. הסל היפה ביותר במשחק נקלע בדקה השמינית כאשר בילי תומפסון הסף כדור ודן עימו לאורך כל המגרש והסביר סל בסנגון דומיניק ווילקינס.

מדקה זו ואילך הוליכו הירושלמים ע סוף המשחק בהפרשים שנעו בין עשר לארבע עשרה נקודות וסיימו כאמור את המשחק בניצחון 76:93.

שפסו שי שטריקס ורחן זרקי לעיני 250 צופים בהיכל הספורט ברומנה.

נקודות לירושלים: דוברוש 23 נקודות, רלול, 20 (5 שלשות), תומפסון, 19, רוברטס 16, רועי אייל 15.

נקודות לחיפה: לייזר טורדן, 24 אמסלם, 19, שני כהן, 17, לבנה, 8, אלוש, 5, פייגלין, 3 נקודות.

בפורטוגל: בנפיקה – טירסנסה 1:0; ביל ויסנטה – כאווישטה 1:3; סטוסאל – בארייה מאר 1:0; פורטו – סאלגוריזס 5:2; אוניו לייריה – בראגה 2:1.

הישג מצויין לישראל

כדורעף

מאת מיכאל אסקין

הישג מצויין לנבחרת הנשים בכדורעף, שסיימה טורניר בין לאומי בלוכסמבורג במקום השני.

הישראליות גברו תוך כדי תצוגת יכולת משכנעת על נבחרות לוכסמבורג ודנמרק ותתנו נגבר ע"י פורטוגל.

סיירה לאונה גברה על גמביה

במוקדמות אליפות אפריקה בכדורגל גברה סיירה לאונה על גמביה בשיעור 0:2, לעיני 30,000 צופים.

במשחקים נוספים, גברה מרוקו על אוגנדה בתוצאה 1:3 ואתיופיה גברה על מאגזניה בשיעור 0:1.

טלויזיה

חינוכית

06.00 אמנות העולם המערבי - סדרה המוקדשת את התפתחות האמנות האירופית מיקום העתיקה ועד ימינו.
08.30 ראשית הקריאה - כלי סודות - שוא 3 - שאלה וכו.
08.45 מרכז הסבא - תופעות בסבא - קרוני חדש.
09.00 סבא - תצפית בסבא - לשרת הים וחבר עברית.
09.10 עולם ומלואו - גבה בשמים.
09.25 הגיל הרך - רחוב סומסום - הוכרה של אלברט.
09.55 טוב לדעת - בסך פתוח לחיבוך - מבוקר חדשות בבוקר חדנך.
10.00 שיחות ביקר - ותליכי מיקן.
10.30 מרכז וטכנולוגיה - הספרייה המרעית - מחלות כלן ותרגום לערבית.
11.00 אנגלית.
11.25 היסטוריה כללית - תולדות האנושות בראי הטלוויזיה - אפריקה בסרט סא הארופים ותרגום לערבית.
11.55 טוב לדעת - מבוקר חדשות בבוקר חדנך.
12.00 צרפתית.
12.10 מרכז הסבא - סבא ומדע - תחבורה ותחבר ערבית.
12.25 באנגרפיה פיזית - פני כדור הארץ - מדוות הטפעת הכים הוחדים ותרגום לערבית.
12.45 חברה - כיתה י"ב מתחתנת.
13.15 עולם ומלואו - מחוקר בקשב והדומי.
13.30 שעת סיפור.
13.55 טוב לדעת - מבוקר חדשות בבוקר חדנך.
14.00 פרשי נחבר - דרעים וכו.
14.10 אלף ואחת אמריקה - סדרה מתוכבת בהגפשה.
15.00 פיגוחים שעשועון נושא פרסים.
17.00 ערב חדש.

כללית

06.10 חדשות בערבית - מבוקר.
06.11 מהדורת חדשות בערבית.
06.45 "האפנוכים מהאוראים" - סדרה בהגפשה ודיבור עברי.
07.00 "מיקר טוב ישראל".
15.30 "המחר בסמשה ודיבור עברי.
16.00 "האם לראשון" - "משוחקים פלוס" בשידור חי.
17.00 ערב חדש והטלוויזיה החינוכית.
17.35 "חיות וחיבוקים" - שעשועון שבו מצולמות חיות במצבי הענבות מחדים.
18.00 "ילדוים" סדרה בהגפשה. סדרה מבית היוצר של משפחת סימפסון ותרגום עברי-ערבי.
18.15 הדרשות באנגלית.
18.30 "ספרים" בנרן המיקר בטון איזוקי ספרים מן הארץ ומן העולם.
19.00 חדשות.
19.10 "מסיבת גן" תכנית אירוח לילדי הגן בהשתתפות קהל ילדים והוריהם.
20.00 מבט מהדורת חדשות עם מוסמים בעניני היום + שבשבת.
21.00 "פשליטיקה" תכנית אירוח בשידור חי.
22.10 "בין הארחות" - דרמה סרטית ותרגום עברי.
23.00 "הלוך וחזר" - אחד בגוד משוחח עם אורחים וכפגיש אותם עם אירועים מתוערים מעברם.
23.30 "מרחם לטור" - יומן חדשות.

ערוץ 2

14.00 "מבע" - סדרת סבע חדשה.
15.00 "זמן ריסנר" "אגרות נרחים" סדרת הגפשה מוזבבת לילדים.
15.30 "זמן ריסנר" עולם מחדר סדרת הגפשה מוזבבת לילדים.
16.00 "הרים והאבנים" סדרת דרמה בהמשכים.
17.00 "י עם רפי רשף" תכנית בעניני היום.
17.30 "המנוך המליון מכל איד" פרקים חדשים בסדרה הקומית.
18.00 "חפש כיתר" משחק טלוויזיה לילדים.
18.10 "דרך קדון - רוקאה בטעבר".
19.10 "ליגנר" - משחק טלוויזיה נושא פרסים.
20.00 הדרשות.
20.30 "מראים לי" - שעשועון הכרזיות חדש נושא פרסים.
21.00 "קמר סמר" - תכנית בידור.
21.30 "לילה טוב" - תכנית הבידור של גידי טוב.
22.40 "סדרת העיר" - סדרת דרמה.
23.40 "ראש של הרמן" - סדרה יפנית.
00.00 הדרשות.
00.05 "ראש של הרמן" - המשך.
00.10 "פארו של אנה בריסטי" - סדרה בריטית.
01.05 "שיר בלילה" - אנגים קוראים שירי משוחרים.

כבלים

ערוץ 3

08:00 שידור מיקומי.
09:00 לחיות את החיים. אופרת סבון (ש.ט)
09:45 בעידים חסרי מנוח. אופרת סבון (ש.ט)
10:30 אורחים כבלון. תכנית אירוח.
11:00 לוסי אחותי. קומדיה.
11:30 סלסה. סלנוולה (ש.ט)
12:15 יכנים, סכנים. אופרת סבון (ש.ט)
12:40 פליקס קרסם. דרמה (ש.ט)
13:30 עיבוים. קומדיה.
14:00 הקופסה. ילדים ישראלים (ש.ט)
14:15 לעקוף רחוב. דרמה.
15:00 סופו. סלנוולה.
15:45 נרסה ינרנג. דרמה.
16:15 יכנים, סכנים. אופרת סבון.
17:00 פכנות האהבה. קומדיה.
17:50 הקופסה. ילדים ישראלים.
18:05 לחיות את החיים. אופרת סבון.
18:50 בעידים חסרי מנוח. אופרת סבון.
19:10 שידור מיקומי.
20:00 סלסה. סלנוולה.
20:50 פליקס קרסם. דרמה.
21:40 הבפסי על הבר. קומדיה.
22:10 בסוגנים באהבה. קומדיה.
22:15 עיתון עם אבא. קומדיה.
23:00 אראן ג'. דרמה.
23:50 הכאכן. קומדיה.
24:20 אים בסכנה. פעולה.
01:10 רגח בסיסת קלטוט. ביתוס.

ערוץ הסרטים

10:30 בקה אי אהבה (1984, אה"ב). קומדיה הכתרחיקה בשנות ה-10, ומבוסס על סיפור של סולם פיצרולד. יורם עסיד ודניאל פון דצנו ליקח את אחותו וכון יאנגו להבריח את מספחתו הבחרה. בבאי: פרן קודיס.
11:45 לחם כפל (1992, אה"ב). מותחן. מקרה רצח סמתבצע בבלוח בריחוק בוכן סנעדות בו אסיפה של האפרו-אי. בעיבוד בסכנה ותיקת צבירה ואפעבריות: הא חליקה בעלית עם הזיהות האבירות. אך מראן הדוכה מחשיד דוקא אותה. עם מרגן לוצי.
13:15 מרחות מסמים (1936, אה"ב). מחסור. גרסתו של בינג קרוסבי לשיר הנושא שיכתב ליקליסיקר בסרט עצמו הוא מעיע מתפיקד נוור, סמתיידד עם ילדה חמתבית ודם הסב שלה. בבאי: נורמן ג. מקלאוד. גם לוארי ארמסטרונג משתתף.
14:35 רגע קצר: פינת הדרכלות של עדוץ הסרטים.
14:45 אבודים בין זרים (1987, אה"ב). מרע ביריוני. ידרים מתחלל הדרגון נמלטים מסכנים המגיעים לעיירה הקטנה באה"ב, שם הם נאלצים לסבל כיתנאת הזרים האמריקאית. בבאי: סקס פילה. עם איין סקי, קבוקן ראי, ג'ו מדסון והדרן אריסליזנן.
16:05 אם הכלה (1991, אה"ב). חתונה איזה עניין רציני בהשפעת היקס. עם קיסטר מקיכיל כבלה (וגם מדון לנשואין) ודו סקלנן כאם שנשואה בשנית. הבינוכים המשפחתיים אינם פסיקים עד לסוף הסוב. עם סר שקלפורד. בבאי: צ'ארלס קודל.
17:40 בית ספר לבנים מתחילים (1987, אה"ב). קומדיה הדפוקאות היקס. עם קיסטר מקיכיל. קבוצת צעירים שלא בבחור אוהבים את בית הספר ובטלות ומבחנים נפגשים בבית ספר ריקן לנוגה. בבאי: אז סקס. עם הארוד קרטן, סינה יוסם, אליסה מילינו.
19:20 הקרב על הגבה (1991). קומדיה בכיסוכן של סנן פלסט ודבי ריינולדס, על שתי נשים שהן חברות סמנון, עד שתקיית הפכה אותן לאויבות. הן נפגשות שוב בסמתות, שיש להן נכבה בשותפן. עכשיו עליהן להתגבר על שנאה איומה מאוד. עם קרטני קיטס, ביטה ארט וקלן.
20:50 מרס בקלנוע.
21:00 מרמה (1992, בריטניה). דרמת הנבגרות של ילד דתי רגיש וחלמני, שהי לבד עם אימו אחרי שאביו ברח לגרמניה. הסיקנות מליבה אותו למפגש עם מכבר שלוחדיה בגרן ופלים קטנים, אבל גם להתפכחות כאכזבות. בבאי: גרהד מייזל מלקמרוי. עם רוביה קרוזיק, אינגו קסטלבסקי.
22:30 מקום בלב (1984, אה"ב) (ש.ט)
24:25 מחמות בלוראנגלים (1990, אה"ב). דרמה המבוסס על עובדות, ושעולה על רקע בחמות הסוחרים כלוס אנגלים בשנת 1965. כלייד אנרדוד בגלים כתב שחור שמכסה את הארדעים. עם סיסלי טייסון, ליאם אול נזנון ומרגרט איסר. בבאי: קרן הוקס.
02:00 רחובות הצדק (1990, אה"ב). מותחן פעולה.

רשת ב'

06.06 הכיוון הזה - מרשות + מוסיקה.
08.05 עכן אמר - עוד חדשות הארץ.
09.05 מה היה לנו שם.
10.05 הכל דיבורים.
12.05 בחצי היום - מעגל צוערים + מוסיקה.
14.05 דבקי קסם.
15.05 יומן זרם.
15.45 עיתונות הדר.
16.05 מבע אמנון.
17.05 חצי אחרי החדשות.
17.57 "רגע של עברית".
18.05 "הרוח הזה" - חדשות + מוסיקה.
19.05 דין ודברים - מגזין בעניני משפט.
20.00 מבט לחדשות - העברה מהטלוויזיה הישראלית.
20.30 שירים עברים.
20.57 רגע של עברית.
21.05 משחקי לילה.
23.05 "כל הזמן" + מוסיקה.
00.05 יומן חצות.
00.15 "כל הזמן" + מוסיקה.
01.05 לחוך הלילה.
05.05 "אור ראשון".

רשת ג'

06.06 "מבוקר מתוחר".
07.05 "אוקטן ניסוי".
09.05 "מיקר מיקר".
10.05 "תכנית ספר".
11.05 "מאגם מחה".
12.05 אהבה עצמית.
13.05 "לחתר".
14.00 "עגלה" - חדשות הפוך של רשת ג'מל.
14.05 "קש ודיש ומחרוש".
15.05 "חלה רבה".
16.00 "קשמת הלהיטים".
17.05 "בחשבון שלנו".
19.05 "שעה אישית".
20.05 M.I.V מיל".
21.05 "מחל המחרת/מחנה הבריות" - שעה עם אוכלוס.
22.05 "עיר לאחוזי" - "רשים בבקשתך".
23.05 "קמה אחרת".

גלי צה"ל

05.02 מיקר טוב בוקר - "תכנית מיקר לחרילים.
05.56 הוקש מילולי - פיתוח של אבשלום קור.
06.00 תאריך + מבוקר ידיעות.
06.05 "שש בבוקר" - שירים עברים.
06.30 מיקר מוב ישראל - מהדורה ראשונה.
07.07 שבע אפס שבע.
08.00 מיקר מוב ישראל - מהדורה שניה.
09.05 קשה בבוקר.
10.05 בבין לעכשיו.
12.50 בילוי היום - מתריך יומי בנושאי תרבות וביחוד.
13.00 בחצי היום - יומן לסיום חדשות.
13.15 מוסיקה בסמוך - תכנית הדרוש.
15.05 יש עם מי לדבר - אריה מליניאק בשיחות טלפוניות עם מאזינים בעניני היום.
15.55 הוקש מילולי - פיתוח של אבשלום קור.
16.00 שעה לפני.
17.00 ערב מוב ישראל.
18.05 "ליחד בחוץ" - מתוף לבמוזן לאחר.
18.30 "האמת סתר".
19.55 הודעות לחיילים.
20.00 חדשות עדוץ 2.
20.30 יומא ליומא - מגזין בעניני היומן.
21.05 שבע רוח.
22.05 רקמנים - מוסיקה בריאה.
23.05 עשרים וארבע - היום שהיה.
00.00 יומן חצות - יומן לסיום חדשות הערב.
00.10 "מפלאי לילה" - תכנית מוסיקלית.
02.00 "לא רוקדים לישון" - מוסיקה לשעות הקטנות של הלילה.

גלגלצ

07.05 מדינה בדרך.
09.05 הוקוקפת - שירים לדימון" מעבר הדרום.
10.05 שמש.
12.05 מיבר אריה.
13.05 מפסוקי.
15.05 יואב קשר מבשיך לנמוע.
16.05 חבים בבבים.
18.05 גלגלאבב.
20.05 "מחנות לחנוכה" - אמנים למהיה מבצע.
22.05 "לילה מוב".

ע. צופיה / היום בטלוויזיה

לראות	לנסות	לוותר

יותר ממדע בדיוני

אי אמר שמרע בדיוני הוא המצאה מודרנית? כבר ב-1961 כתב הפולני סטניסלב לם את "סולארים", אחד מספרי המרע הבדיוני הפופולאריים של כל הזמנים. עשר שנים אחר כך נרתם הגאון הקולנועי הרוסי אندרי טרקובסקי והכין גרסה קולנועית מסקרנת ומעניינת לספר. מסופר שם על כוכב לכת ממוזרף, העשוי כולו פלאזמה. מדענים מנסים לפענח את התעלומה, אבל נכסלים. טרקובסקי שם דגש על תכונתו של האוקיינוס הזה להפוך דימוי למציאות ועוסק באמתות תפילת, בדת ובפסיכולוגיה. מה שמוכיח שוב, שמרע בדיוני טוב הוא תמיד יותר ממרע בדיוני.

165 דקות. לראות ולהקלים.

סולאריס, 22:00, הבטה שניה.

לראות	לנסות	לוותר

מטמונים

את הדרכים הטובות לבחון מהסקרלים השבועיים בפליטיקה שממילא נשכחים בפרק הסקרל הבא, מדברות ומשעשועים בטלוויזיה, היא לצפות רחוקה בערוץ 8, ערוץ התרבות מרע וטבע. הערב, למשל, אפשר ללמוד על "הקופים של האנומן", על "אליקור של סגוביה" ועל "אי מטמון".

הקופים האלה חיים בעמק רז'ה שבהודו, הם קופי לאנגור המקודשים להינדו. להקת הקופים מורכבת מנקבות, ילדיהן וזכר בוגר אחד, והסרט מתעד שנה בחייהם וחושף את יחסים החברתיים המורכבים ומעניינים שלהם.

קוף לנגור צעיר בסביבה לא מבעיתת.

אליקור של סגוביה הוא המבצר הספרדי שלא נכבש מעולם, וידע אינספור מזימות ותכסים. דמויות בולטות בתולדותיו הן אלפונסו החכם, מלך נאור מהבאה ה-13, ואיזבלה, המלכה שאיחדה את ספרד ושלחה את קולומבוס לעולם החדש.

"אי המטמון" היא סידרה המכיאה סיפורים על אוצרות, חלקם נקברו על ידי שודדי ים, אחדים כדי לשומרם לאחר סביעת אנית, ועל איים - מקומות שבהם נמצאו אוצרות או שהם מחכים לדגע גילוים. לא רק לדעת, אלא גם לדמיין...

עדרן 8: הקופים של האנומן, 20:00; "אליקור של סגוביה", 21:00; אי מטמון, 21:30

שופט חיוך, שעונה לחשוף שחיתות משטרתית רבת היקף, מתוקף בהראתו של מפכ"ל המשטרה. פניו מרוחות בהתלך נרחן הרגון, אך נפשו איתנה בסיוע עוזרתו הנאמנה הא פעל להחזאת הדוק לאור. בבאי: מאי מייטר. עם לי לוסון, מני הן ודוגים מן.

ערוץ הילדים

06:30 להתלבש עם שש. מצוירים על הבוקר.
08:00 להתלבש עם שש (ש.ט)
09:00 המחסן של כאילו. אדום וכחול, דיג זג (ש.ט)
09:30 גינת הפתעות (ש.ט)
09:35 אי המסמן (ש.ט)
10:00 חוח הלול (ש.ט)
10:10 הכתה המעופפת. אולפן (ש.ט)
10:35 הרגן וחליטי היקום (ש.ט)
11:05 פניך השובבה (ש.ט)
11:40 בחילי הלם 90210 (ש.ט)
12:40 שאלה של מבע (ש.ט)
13:00 המחסן של כאילו. מיפורי מבא, פאו דאו.
13:30 גינת הפתעות.
13:35 הבוקרים המטפלאים.
14:00 אודסון ואליבה.
14:30 שעת אפס. אולפן חי.
14:35 חוח יר.
15:00 הכתה המעופפת. אולפן חי.
15:05 הרגן וחליטי היקום.
15:10 הכתה המעופפת. אולפן חי.
15:15 קסרי מפשמה.
16:00 הכתה המעופפת. ששמוט.
16:10 בחילי הלם 90210.
16:55 הכתה המעופפת. אולפן חי.
17:05 מבע פראי.
17:20 הכתה המעופפת. אולפן חי.
17:30 מומבה.
18:00 גינת הפתעות (ש.ט)
18:05 אי המסמן (ש.ט)
18:30 חוח הלול (ש.ט)
19:00 המחסן של כאילו. אדום וכחול, דיג זג (ש.ט)

הצגה שניה

22:00 סולאריס (1972, בריה"מ). סרט מרע בדיוני מרהיב של אندרי טרקובסקי. מרגן נשלח לתחנת חלל בכוכב סולאריס כדי לגלות מדוע נפרשה רשם של המרענים השהים בו. הוא מגלה שהמשקפות הדבונות הנת מדעים של כני האדם מממשים שם מול עיניהם, וכי הכוכב הוא אדרגנים ענק, זי חושב. על פי ספרו של סטניסלב לם. עם דונטס באיוניטים, נטליה מנדרצ'נקו ויורי אוכנס.

24:45 צרות בגן עדן (1932, אה"ב). קומדיה קלסית של ארנסט לוביטש המתארת את הרפתקאותיהם של שני גנבי יהלומים בביתה של פריזאית עשירה. הדיאלוגים של מסטן ופאלמן מלוטשים כתמיד: הסיכוכים החמגמים שהי לב. עם הרברט מרשל, מרים הופקינס, קרי פרנסיס ואדוארד אמרוס הרפוק.

שש פלוס

19:30 שלושה בדרה אחת. קומדיה.
20:00 נשואים פלוס. קומדיה.
20:25 הכרוך חזר לקפר. קומדיה.

רדיו

קול הסוסיקה

06.00 "שמרית מוסיקלית" - אלבינוני: אדגר לכלר קסם: בלוגנוב: אליגה, לצלו ולפסנתר בלוק מחול הרוחות הסרוסת: בלוגנוב: סרנדה ספרדית רשרוי של המר הנדר. לצלו ולפסנתר: נוטרן קוגנרס לאנוב ולבסריקנסיטאנו.
07.07 "שמרית מוסיקלית" - י. שפראוס הבן: "קולות אביב" ר"סס פרחים הלשרים": הצ'ורראן: קוגנרסו לכנור ולתזמורת לבני הנעורים: מה: "האור על הגב".
08.05 "שמרית מוסיקלית" - גלוגנוב: "הנקלות האהבה", מוסיקה לכלי בעיבוד חדש.
09.05 "בוקר שני" - בעיקר פסנתר - ליסט: אנל הלבנון הסרוסת.
10.05 נבל ותסמנים עמנים - עירנה הר עזה: בבגיבה בנוסח עמנו: ולה-לומנו: קוגנרסו לנבל ולתזמורת: ג'י אנטיל: "מחשבות אחרונות" לנבל קלסי: שלישית כלי-נשיפה ודבעיית כלי-קשת: מוריס בוזל בסיר פוניק.
11.00 בעיקר כלי-נשיפה - ריסיה תמרשיה בנר-בוזל מנוח לכלי-נשיפה, אות. 2/88: הנר: חמרשיה בר-בוזל בנוח לקלרנית וכלי-קשת, אות. 34: כלקולם אחרולה: סונטה לחליל ופסנתר, אות. 121: הנריחן: "הנה היום הנשום".
11.57 "ביטוי שיר" - "בחול" - אלזה לסקר שילה, חמרשים שנה לסחנו.
12.00 "קלאסיקל" - הסיני: קטעים מבחרים מתוך הופרה "הסיר מנגליה".
13.00 "אמן הסולו" - הנר נרגן קרמר - קרמר ופסנרבל "לוקנטאנס" שסמסקוביץ': דבעייה מס. 13 לכלי-קשת, אות. 138: שלחוקר שעיה לכלי-קשת: סמרוגסקי: סנגו, ולם ורמרים. מתוך "ספרד של ויל": שבריסה בוסיקה שקטה.
14.05 שבע בחומרת.
14.06 "הדרך" - צלילים וקולות בעקבות האמן.
15.00 "שמחות ובריחות" - תכנית מרגשת ומוסבית ע"י אלכסנדר תמיר - 32 הסנטות לפסנתר של בטהובן הפעם בסמוכן ובני תקשבו.
16.00 "בוסיקה עתיקה בתקלות ותשמה" - מבקר תהלים ומקומו: רת אנדים מ-1400 עד 1600 מפי ה "בידראלים" סקוראן" עם מסמן מרגר בעוגב עתיק, ובנצוח קנדד ולנר חלק א' - אנטיפנים המאזרי תהלים מתוך מבריר עת עם המנטיפן "מא ונעריאה": מומר תהלים בנוח "שיר לדו שיר ודיר": ניומאר ציבה: מומר תהלים קכב "שמחתי באומרים לי": "מעמעמים": "מיזמר" - תהלים כא. חלק ב' - "תפילות עבריות" מתוך מבריר עתיקים - תהלים קיב "הללו עבדי ה": תהלים קיז "הללי נפש את ה": תהלים קמ"ה "הלליה, כי טוב זמרי אלוהינו": תהלים קמ"ח "שבחי ירושלים".
17.00 "אנטולוגיה" - שיחה חי מאלם הנרי קראן בירושלים: יוגנן זק. אדנה פרידלנד - פסנתר באולם דיים - הנר: מנסה בדי מבלה: שוקה פנסטה בפי מינה: נרנה: "הזרוגות" - סיוה לכלי לפסנתר ב-4 ידיים: נרנה: עיבודים של שדי-עם חדים לפסנתר ב-4 ידיים: נרנה: ויראבינה על נוסא של שוקן.
19.00 "קשת של צלילים" - י. לדיסלאוס ודשק: סונטה בדה מנור לפסנתר פרשים, אות. 2/35: הנסה ליזלי: אליגה - "באלי בחשמת של אהבה אליך": מנדרים: סונטה בה-מנור מנור לפסנתר ולכנור, ק 481: יוזף קראוס: דואט מתוך "אגמנון".
20.05 "קונצרט ערבית" - בסחנה: סונטה מס. 3 בלה מנור לצלו ולפסנתר, אות. 96: מרגרט קוגנרסו בה-בסול מנור ל-2 פסנתרים ותו, ק. 365.
21.00 "עניין של הסכנה" - אקוסטיבאליים ע"פ פראנסיס פולנק - "הקול האנושי" - מרגרה לדיות לטקסט של קוקטו אל מול "השרים של מדריאס" - אנרה-נטה לליטרטר של אפולינר.
22.57 "ביטוי שיר" - פאול צלאן - "מרת שפה" / תרגם ויקרא - שמעון גרבוב.
23.00 "יין לאה" - בעיקרה הנבחת לאה ליאור.

רשת א'

06.06 סרים עברים.
08.05 "שחוזים באלף" - מגזין בוקר.
08.10 פינות במגזין - "פסל אחיר".
08.30 "עצות לנהגים".
08.40 "הארגון" - הזם לפני.
09.05 "יקיר משפטי".
09.30 "עמדה".
09.40 "מידע לצרכן".
10.05 "טלוויזיה" - שידות מידע לצופיים.
10.30 "מראיאל".
11.05 "מלח הארץ".
11.30 "ניל הזהב".
11.45 "חיידות".
12.05 "חיים".
14.05 שרים של פעם.
14.55 "בימת שיר".
15.05 "מראש צעיר" - מגזין יומי לילדים ולבני נוער.
16.05 "חמנה".
16.55 "קאנרי ספר".
17.05 "קול האכזריות".
18.05 "הגל הנרשת" - יהדות ומסורת.
19.05 "יומן הנרשת" - בעניני דומנה.
19.50 "ספר סיפור אנד דיר".
20.00 מבט לחדשות - העברה מהטלוויזיה הישראלית.
20.50 מרץ הזם מגיר.
21.00 "אמר במסדר" - פרץ חמות ופרסים בנוסח מחדר.
22.05 "מחנות" - מומחים מיעצים.
23.05 שרים עברים.

תרבות, מדע ומבע

06:00 אוניברסיטה פתוחה. שיחה, ניהול וכלכלה (פרקים ב-18:00)
12:00 דיסקברי. הרשרות (ש.ט)
13:00 דיסקברי. באלאקסיה (ש.ט)
13:30 דיסקברי. הצוד הבא (ש.ט)
14:00 אוניברסיטה פתוחה (ש.ט)
16:00 דיסקברי. הרשרות (ש.ט)
17:00 דיסקברי. באלאקסיה (ש.ט)
17:30 דיסקברי. הצוד הבא (ש.ט)
18:00 אוניברסיטה פתוחה. קשר מבריחה.
18:30 אוניברסיטה פתוחה. בזדות אחר קמעונאי.
19:00 אוניברסיטה פתוחה. משרד פרטים.
19:30 אוניברסיטה פתוחה. שיחק שלא לסטרות רחוק.
20:00 דיסקברי. דלתם שלא.
21:00 דיסקברי. הסיבות הגילות של אירופה.
21:30 דיסקברי. אי המסמן.
22:00 דיסקברי. יום שלישי הראשון.
23:00 דיסקברי. דרום פראי (ש.ט)
24:00 אוניברסיטה פתוחה (ש.ט)
20:45 הכל נשאר בבשפחה. קומדיה.
21:15 חוק ומדר. דרמה.

קולנוע

תל-אביב

גורדין: האשה שיצרה שכן שמשום א"ה 18.00, 20.00
היכון של בני בורסי א"ה 22.00
גן העיר 1: פרסיליה - מלכת המדבר א"ה 17.00, 19.30, 21.45
בת: הכם על גדולים א"ה 16.50, 19.25, 21.50
דיזנגוף 1: בה עובר על גילברט א"ה 11.00, 13.05, 15.10, 17.15, 19.30, 21.50
דיזנגוף 2: שבט בוגרנית א"ה 11.00, 16.20, 19.00
רוטן על אמת א"ה 21.50
דיזנגוף 3: אל הבערב הקסם א"ה 11.00, 13.05, 15.10, 17.15, 19.30, 21.50
דקל: זה יכול לקרות גם לך א"ד 19.30, 21.45, ה 19.30
דוד 1: נהר הפרא 13.30, 16.30, 19.30, 22.00
דוד 2: פרסם נאמפ 13.30, 16.30, 19.15, 22.00
דוד 3: פרסיליה - מלכת המדבר א"ה 13.30, 16.30, 19.10, 22.00
דוד 4: ארץ חרשה א"ה 13.30, 16.30, 19.10, 22.00
הקלטון: קיקה ב"ג 17.00, 19.30, 21.45
חן 1: ספרות זולה א"ה 13.15, 16.15, 19.05, 21.55
חן 2: חיבוק גדולי א"ה 11.30, 14.30, 17.00, 19.30, 21.50
חן 3: צבע הלילה א"ה 11.30, 14.30, 17.00, 19.30, 21.50
חן 4: חתיכה על תנאי 17.00, 19.30, 21.50
חן 5: שדות הסדינה 17.00, 19.30, 21.50
מיילת 1: סימפקס א"ה 17.00, 19.30, 22.00
מיילת 2: הכוכבה א"ה 17.00, 19.30, 22.00
מיילת 3: הליקח א, ב, ד, ה 17.00, 19.30, 22.00, ב' 17.00, 19.30
לב 1: מיפר חיים א"ה 12.00, 14.15, 16.40, 19.20, 21.45
לב 2: מסמת המרפנים א"ה 12.15, 14.30, 17.00, 19.45, 22.00
לב 3: רוצחים הלילה א"ה 16.50, 19.30, 21.50
נסם של אבנים א"ה 12.05, 14.00
לב 4: לידיבירה א"ה 12.00, 14.10, 18.00
עידוס א"ה 22.00
נסם של אבנים א"ה 16.10, 20.00
מדיאון תיאו: חות המלאכים א"ה 17.00, 19.30, 22.00
מקסים החדש: בפיר א"ה 19.15, 21.40
מינמקס 1: ניתוח הפאפיה הדיוקה א"ה 17.00, 19.30, 21.45
צפון: אקוסטיקה א"ה 17.00, 19.30, 21.50
רב אור 1: ברצלונה א"ה 17.00, 19.30, 21.50
רב אור 2: ארבע ותנונות ולוויה אחת א"ה 17.00, 19.30, 21.50
רב אור 3: מלך הארות א"ה 17.00, 19.30, 21.50
רב אור 4: אנא סרדנית א"ה 17.00, 19.30, 21.50
רב אור 5: הסוס לפני חג המולד א"ה 17.00, 19.30, 21.50
שוקה 1: נהר הפרא א"ה 17.00, 19.30, 22.00
שוקה 2: פרסם נאמפ א"ה 16.30, 19.15, 22.00
תל-אביב 1: הסיפה 17.00, 19.30, 22.00
תל-אביב 2: ראיון עם הערפר א"ה 17.00, 19.30, 22.00
תל-אביב 3: שודדת על עקבים א"ה 17.00, 19.30, 22.00

חיפה

אחילה: סיפור חיים א"ה 18.45, 21.15
סינמה קמה מודיה: ניחוח הפאפיה הדוקה א"ה 19.15, 21.15
סינמה קמה עממי
סינמה 1: סיסקפ א"ה 19.15
הלקח א"ה 21.15
סינמה 2: פרסיליה מלכת המדבר א"ה 19.15, 21.30
עצמון 1: חשיפה א"ה 16.15, 18.45, 21.15
עצמון 2: נהר פרא א"ה 16.30, 19.00, 21.15
עצמון 3: המשמה א"ה 16.30, 19.00, 21.15
עצמון 4: שודדת על עקבים א"ה 16.30, 19.00, 21.15
עצמון 5: ראיון עם הערפר א"ה 16.30, 19.00, 21.15
סנדרה 1: פרסם נאמפ א"ה 16.15, 18.45, 21.30
סנדרה 2: אקוסטיקה א"ה 16.30, 19.00, 21.30
סנדרה 3: ארץ חרשה א"ה 16.30, 19.00, 21.30
רב אור 1: חיבוק גדולי א"ה 16.45, 19.00, 21.20
רב אור 2: מה עובר על גילברט א"ה 16.45, 19.00, 21.20
רב אור 3: הסוס לפני חג המולד א"ה 16.45, 19.00, 21.20
רב נת 1: ספרות זולה א"ה 18.30, 21.20
רב נת 2: ארבע ותנונות ולוויה אחת א"ה 16.45, 19.00, 21.20
רב מור 1: חכם על גדולים א"ה 16.45, 19.00, 21.25
רב מור 2: ארבע ותנונות ולוויה אחת א"ה 16.45, 19.00, 21.20
רב מור 3: מה עובר על גילברט א"ה 16.45, 19.00, 21.20
רב מור 4: ספרות זולה א"ה 16.00, 18.40, 21.30
רב מור 5: חיבוק גדולי א"ה 16.45, 19.00, 21.20
רב מור 6: צבע הלילה א"ה 16.45, 19.00, 21.20
רב מור 7: פרסם נאמפ א"ה 16.00, 18.45, 21.30

קריות

קיתון 1: ראיון עם הערפר א"ה 19.00, 21.30
סלאבים בטפשה א"ה 16.45

אור-יהודה

גיל 1: פרסם נאמפ א"ה 16.30, 19.00, 21.45
גיל 2: חשיפה א"ה 17.00, 19.15, 21.45
גיל 3: ראיון עם הערפר א"ה 17.00, 19.15, 21.45
גיל 4: נהר פרא א"ה 17.00, 19.15, 21.45

אשדוד

גיל 1: נהר הפרא א"ה 16.30, 19.15, 21.45
גיל 2: חשיפה א"ה 16.30, 19.15, 21.45
גיל 3: שודדת על עקבים א"ה 16.30, 19.15, 21.45
גיל 4: חתיכה על תנאי א"ה 16.30, 19.15, 21.45
גיל 5: ראיון עם הערפר א"ה 16.30, 19.15, 21.45

קרית מלאכי

היכל התרבות: סיסקפ א"ה 19.15, 21.30
הקיתון: ראיון עם הערפר א"ה 17.00, 19.30, 21.30

באר-שבע

גיל 1: חשיפה א"ה 16.30, 19.15, 21.45
גיל 2: פרסם נאמפ א"ה 16.30, 19.00, 21.45
גיל 3: נהר פרא א"ה 16.30, 19.15, 21.45
גיל 4: שודדת על עקבים א"ה 16.30, 19.15, 21.45
רב נגב 1: ספרות זולה א"ה 16.10, 19.00, 21.50
רב נגב 2: חתיכה על תנאי א"ה 17.00, 19.30, 21.50
רב נגב 3: ארבע ותנונות ולוויה אחת א"ה 17.00, 19.30, 21.50
רב נגב 4: חכם על גדולים א"ה 17.00, 19.30, 21.50

בת-ים

קיתון 1: חתיכה על תנאי א"ה 17.00, 19.30, 21.50
קיתון 2: חשיפה א"ה 17.00, 19.25, 21.55
קיתון 3: נהר פרא א"ה 17.00, 19.30, 21.50
קיתון 4: ספרות זולה א"ה 19.00, 21.50
קיתון 5: צבע הלילה א"ה 17.00, 19.30, 21.50
קיתון 6: שודדת על עקבים א"ה 17.00, 19.25, 21.50
קיתון 7: המטמה א"ה 17.00, 19.30, 21.55

הרצליה

אודיטוריום רביאל: אקוסטיקה א"ה 19.30, 21.30
מנדרין 1: פרסם נאמפ א"ה 19.30, 22.15
מנדרין 2: ארבע ותנונות ולוויה אחת א"ה 19.30, 22.00
גיל 5: נהר פרא א"ה 16.45, 19.00, 21.30
גיל 6: חשיפה א"ה 16.45, 19.00, 21.30
גיל 7: פרסם נאמפ א"ה 16.00, 19.00, 21.45

נהריה

גיל 1: נהר הפרא א"ה 17.00, 19.15, 21.45
גיל 2: פרסם נאמפ א"ה 16.30, 19.00, 21.45
גיל 3: שודדת על עקבים א"ה 17.00, 19.15, 21.45
גיל 4: חשיפה א"ה 17.00, 19.15, 21.45
גיל 5: ראיון עם הערפר א"ה 17.00, 19.15, 21.45
קיתון 1: ספרות זולה א"ה 16.10, 19.00, 21.50
קיתון 2: חשיפה א"ה 17.00, 19.25, 21.55
קיתון 3: נהר פרא א"ה 17.00, 19.30, 21.50
קיתון 4: ספרות זולה 19.15
מסאר 1: צבע הלילה א"ה 21.45
מסאר 2: שדות הסדינה א"ה 19.15, 21.45
מסאר 3: פרסיליה - מלכת המדבר א"ה 19.30
מלך הארות א"ה 21.45
מסאר 4: חלקה א"ה 19.15, 21.45
קיתון הזהב 1: חשיפה א"ה 16.45, 19.15, 21.45
קיתון הזהב 2: חשיפה א"ה 16.45, 19.15, 21.45
קיתון הזהב 3: ספרות זולה א"ה 16.30, 19.15, 21.45
ראשון: שלושה בחשיפה אחת א"ה 19.30, 21.45

נתניה

גיל 1: נהר הפרא א"ה 17.00, 19.15, 21.45
גיל 2: פרסם נאמפ א"ה 16.30, 19.00, 21.45
גיל 3: שודדת על עקבים א"ה 17.00, 19.15, 21.45
גיל 4: חשיפה א"ה 17.00, 19.15, 21.45
גיל 5: ראיון עם הערפר א"ה 17.00, 19.15, 21.45
קיתון 1: חשיפה א"ה 17.00, 19.25, 21.55
קיתון 2: ספרות זולה א"ה 17.00, 19.30, 21.50
קיתון 3: חיבוק גדולי א"ה 17.00, 19.30, 21.50
מסאר 1: צבע הלילה א"ה 21.45
מסאר 2: ארבע ותנונות ולוויה אחת א"ה 19.20, 21.50
מסאר 3: נהר הפרא א"ה 19.30, 22.00

חדרה

לב 1: חשיפה א"ה 17.00, 19.20, 21.45
לב 2: סיפור חיים א"ה 19.20, 21.45
לב 3: נהר פרא א"ה 17.00, 19.20, 21.45
לב 4: כלאים בטפשה א"ה 17.00, 19.20, 21.45

חולון

גיל 1: נהר הפרא א"ה 16.45, 19.15, 21.45
גיל 2: המטמה א"ה 16.45, 19.15, 21.45
גיל 3: פרסם נאמפ א"ה 16.30, 19.00, 21.45
גיל 4: ראיון עם הערפר א"ה 16.45, 19.15, 21.45
גיל 5: שודדת על עקבים א"ה 16.45, 19.15, 21.45

כפר-סבא

גיל 1: חשיפה א"ה 16.45, 19.15, 21.45
גיל 2: ספרות זולה א"ה 16.00, 19.00, 22.00
גיל 3: פר